明治卅九年十月廿四日第三種郵便物認可
大同元年七月二十六日第三種郵便物認可
康德六年六月二十三日
昭和十四年六月二十三日
THE SHENG CHING SHIH PAO
(日刊) 星期五
西曆一千九百卅九年 陰曆己卯年五月七日
第一萬零四百八十九號 (一)

盛京時報

晚刊

六月廿二日發行

本報價目 本埠每份每月一圓四角（國幣）外埠郵費在內每份每月一圓六角（國幣）零售每份六分（國幣）
廣告刊費五號字每行十三字一日二圓（國幣）長期另議
發行人 染谷保藏
編輯人 菊池貞二
印刷人 東光明
發行所 奉天附田町九番地 盛京時報社
電話 編輯局 二－三二八二番 營業局 二－二〇二二番 二－一八九七番
城內直賣所 四－二三六八號
振替口座 奉天一一三〇番
各埠支社 新京 東六馬路 哈爾濱 道裡地段街 大連 榮町一番地 大阪 北區堂島濱通一

日軍進攻粵東

端午佳節乘敵不備 奇襲汕頭占領之

【東京廿一日電】大本營陸海軍部、廿一日午前十一時發表、
日陸海軍精銳部隊、于廿一日拂曉、極緊密協同之下、在汕頭附近敢行敵前登岸、現以破竹之勢、擊破敵軍進擊中、

【又電】據大本營陸軍海軍部發表云、日軍於廿一日午後二時五十分、已完全佔領汕頭、

【又電】大本營陸軍部、廿一日午前十一時發表、
一、本廿一日拂曉、在〇〇及汕頭附近〇〇、〇〇附近、敢行敵前登岸之日〇〇部隊之作戰、完全出於敵之意外、主力上陸、乃告成功、
二、昨夕戰場天候爲陰天、風速五米前後、但日輸送船團接近登陸地時、風漸穩浪亦靜、滿天可仰見星光、
三、目下日方似無損害、

【又電】關於此次華南新軍事行動、日情報部長略談如次、
此次在華南日本軍之作戰、去年來之與華南作戰同、不外爲將仍繼續抗日之蔣政權重要根據點、予以完全覆滅爲目的之繼續的軍事行動至於尊重在華方針、如日本帝國屢次聲明、並無任何變更、從而此次行動、關於防止其損害、應致最善努力、固勿論矣、更希望第三國側諒解日本帝國之意之所在、對日軍與以協力、並特別注意、不使發生不測事故、
(以上號外再誌)

【汕頭近郊廿一日電】粵東派遣軍司令官於廿一日在汕頭附近登陸同時、發出如左要旨之安民佈告日本軍之目的在於覆滅以容共抗日爲事之蔣政權並非與中國一般民衆爲敵、故民衆勿迷於党軍之虛構宣傳、速別是非、如向日軍表示恭順之意時、則生命財產得被保護、且受厚遇、否則向日軍抵抗或有向党軍通諜之行爲者、則將對之取秋霜烈日之處置、日軍乃正義之軍、以保護民衆之生命財產安慰婦孺愛護祖先墳墓之地爲天職、仰爾一般民衆、共各安堵如故、俾迅速恢復生業也、此佈、

【又電】大本營陸軍部廿一日午後六時發表

據日軍飛行機偵察云、本二十一日午後四時半、以某某部隊爲先鋒、陸續攻入汕頭市街、

【又電】日本陸軍之先鋒部隊、廿一日午後二時、突入汕頭市午後二時五十分、主力部隊相繼堂堂入城、華南之抗日據點汕頭、完全歸於日軍之手、汕頭市內外頗爲平穩、民衆脫出中國兵之暴虐、莫不喜形於色、皆手執日章旗、歡迎日軍、

【又電】大本營海軍報道部廿一日午後零時十五分公表、
汕頭上陸作戰經過概要如左
搭載近藤海軍中將率領之華南部隊海軍部隊並協同此之陸軍輸送船團、本月某日、由某某基地進發、於艦隊之緊密之嚮導掩護之下、二十日夜半、開到汕頭海中、上陸部隊、當即開始登陸、於今晨五時半已排除敵之抵抗、占領扼守汕頭之諸島嶼、再海上部隊於八時三十分排除敵之機雷、並開始進入港內、

【又電】大本營陸軍部二十一日午後二時五十分發表、
一、汕頭方面上陸部隊、午前十時許、迫近汕頭郊外六華里之地點、

日軍佔領之汕頭市熱鬧街大馬路

日軍繼續北進中

【東京二十一日電】大本營陸軍部午後七時半發表、
一、據公報云、汕頭方面作戰部隊主力、本二十一日午後二時五十分、完全佔領汕頭、再後方部隊、於同時以後、陸續開入該地中、
二、午後三時許、一部達到菴皐、（汕頭北方約十八華里）繼續進擊中、

【汕頭廿一日電】進入汕頭同時、日陸軍部隊、以其一部進至汕頭北方某地及汕頭對岸礐石附近掃蕩殘敵中、又汕頭內市房屋、未遭砲火之殃、依然存在、日方亦無恙、

二、敵不顧住民遭塗炭之苦、似企圖決潰韓江、使潮汕平地氾濫、日軍韓江遡江部隊、急進努力防止之、
三、據消息云、潮汕平地之敵、向來爲華中振所指揮之約一個旅團、但因日軍汕頭作戰之聲所威脅、共後似增加一個師團、

【又電】大本營海軍報道部二十一日午後三時公表、汕頭作戰其後之戰況如下、
進入汕頭港內之海軍艦艇、壓制兩岸之敵軍、排除港內之敵機雷及水中障碍物、一

路邁進、於午前十時五十分迫近汕頭市街東方二公里地點、即將進入該市、

【又電】大本營海軍報道部午後七時公表、
汕頭戰況、
一、海軍航空部隊、於今晨黎明時對陸軍上陸部隊之戰鬥協力、以重轟炸制壓敵軍外、並前往陸上戰鬥正面之遠距離敵上偵察攻擊、對退却中之敵兵、予以莫大損失、且在蓬州附近江上、炸沈槍擊日機之敵汽艇、
二、侵入汕頭港內之海軍艦艇、共後排除處分敵之機雷、並一路續行進擊、於午前十一時砲攻返擊日軍之崎礐並附近碉堡、而使之沈默潰走、於午後二時許以前、大体港內之掃海已畢、而使輸送船團之汕頭港內進入可能、於午後三時將全水域掃蕩竣事、

市民諒解日方眞意 揭日章旗歡迎

【汕頭廿二日電】汕頭市民、因市政府命令退去、早已避難、一方於廿一日開始向內地避難、恰值入港之英國挪威及其他外國輪船就便乘之赴香港安南等處逃難、於廿二日朝、當日本皇軍堂堂入城同時、布愛護良民之宣傳圖畫、從速致力於治安維持會及共他復興汕頭市諸事、故諒解日軍眞意之市民、陸續歸還、共數已達一萬、市內充溢以日章小旗及五色旗歡迎日軍之喜躍氣象、

【香港廿二日電】接日軍在汕頭敵前上陸之報、當地廣東人各界、固不待言、即外人方面、亦與以異常衝動、據中國側情報云、前之人口疎散、家財向內地搬運已畢、警戒日漸懈弛而至於無、該地中國軍、亦因連日豪雨、韓水增漲、該流域一帶、現出洪水狀態、中國側之軍事行動、爲之困難、此際且值端午節、尤復意緩神弛、不意被襲於熟睡之際、演成周章狼狽狀態、復有殘留之市民、亦於今朝來陸續向內地避難中、

圍繞汕頭之三島 相繼陷落

【汕頭港外廿一日電】在華南殘留之抗日據點汕頭攻略戰、現已開始、陸海空軍精銳取以緊密聯絡、廿一日上午零時半、於汕頭海上準備竣事、首由副田海軍特別陸戰隊、率陸軍主力部隊之先、進入汕頭港、四時廿分、在媽嶼實行敵前登陸、此奇襲作戰、完全奏効、因出於不備、敵軍倉皇失措、未發一彈、東逃西奔、爭乘帆船逃走、日軍未折一兵、上午五時四十分、在媽嶼要塞上、高樹此次攻略戰最初之軍艦旗、其次副田部隊、於上午七時四十分、占領馬嶼、鹿嶼、於是壓制扼汕頭咽喉之三島、又陸軍部隊、以一部在汕頭對岸達濠嶼登陸、沿海岸以破竹之勢進擊、又一部在韓江西岸突角登陸、直衝汕頭後部、又生力艦航韓江、壓制敵後、是飛來之海軍航空隊大編隊、猛加轟炸、又江上艦艇猛烈砲擊敵軍無暇應戰、猛追敗敵、進擊復進擊、下午二時五十分、完全占領汕頭、

日海軍陸戰隊 在長江岸擊敵

【上海廿一日電】艦隊報道部、七月廿一日午後四時發表、在華中方面、昨廿日在江蘇省南部揚子江口岸鎮登陸之海軍陸戰隊、於該地附近遭遇有力之敵正規兵部隊、經江上艦艇協力之下、交戰一小時後、即將敵擊破、使之潰走、敵遺棄屍體十一具日方損失、極爲輕微、

粵北黨軍極狼狽 向東開始移動

【香港二十一日電】據韶關來電云、接得日本陸海軍在汕頭附近實行敵前登陸之急報、時第四戰區代理司令長官張發奎、大爲狼狽、於今晨召開緊急軍事會議、協議對策之結果、聞當即對潮汕警備司令官第一百六十師長華振平、潮汕民國軍總指揮何春帆、命令死守汕頭、並對在梅縣興寧地方之第九集團總司令吳奇偉、已嚴令救援汕頭、

【香港二十一日電】據確實情報、廣東省內地之党軍、今朝使俄然開始大移動、吳奇偉指揮之第九集團軍、沿韓江陸續向潮州方面南下中、又在海豐陸豐之黃濤第百五十七師、往惠陽方面移動、又在河源一帶之曾友仁第百五十八師、譚邃之第百五十九師一部等、亦逐次向東方移動中、

【又電】據韶關來電、接汕頭危急情報之第四戰區代理司令長官張發奎、大爲狼狽、任命第九集團軍總司令吳奇偉、爲東路前敵總司令、一方對潮汕警備司令夏楚中、爲阻害日方之軍事行動、命炸破潮汕鐵道、並傳稱更委任關於潮梅第五區梅溪橋一帶堤防之決潰臨機處置、

巴勒斯登案又告緊張矣 阿對英發最後通牒

【羅馬廿日電】巴勒斯登問題、茲依然無定歸趨、事態之解決、難於進行、據廿日意大利俳納雷日報、開義羅特電報道云、紹狄阿拉伯王國之阿美爾、費伊沙爾外相、以伊本紹德王名義馬向麥克唐納德英植民相、發最後通牒、謂英國如不容阿拉伯人要求、急速解決巴勒斯登問題則斷絕國交云云接到右通牒之英政府、甚爲狼狽、立即對在該國駐剳之布拉德公使、發以責問的訓令大約使之與費伊沙爾外相會見、以巴勒斯登問題之國情勢、於波爾斯灣之英國權等益、遂行懇談、以求其諒解、

攻畧汕頭之意義

杜塞黨方貿易遮斷資金路線

【東京二十一日電】日本陸海軍之精銳部隊、二十一日拂曉、在汕頭附近之敵前上陸成功、以破竹之勢進擊中、

此次之新作戰、以中國沿岸封鎖作戰更加一層强化爲目的、如蔣政權存續、始終將其打倒覆滅之日本帝國嚴然態度、對中外闡明、極堪重視、然此次汕頭攻略作戰、自純作戰的意義、不如經濟的及政治的意義之重大性、原來汕頭與天津、青島、上海、漢口、廣州、爲中國之六大商港、事變後、以上之五港、依次陷落、今日爲蔣政權之對外重要、

輸血路殘存之唯一海港、擁福建、江西、湖南、廣東四省之廣大背後土地、其對外貿易額、於廣東陷落後三個月、達一六五〇八千元、占蔣政權下全海港輸出入額百分之三十八、居第一位、在他港之上、右爲南昌陷落前之數字、當時尚有浙贛鐵道、贛湘地方之貨物、經由浙贛線輸送至溫州寧波諸港、依南昌失陷、右路線被遮斷後、汕頭之價值、更加向上、汕頭貿易之特性、爲其之尨大之輸出超過、

即於前記三個月間、當該港之輸出額、總額百分之六十四、此可謂於蔣政權繼續抗戰、獲得必要之外貨、占重要地位、其輸出之大宗、爲現代重工業必須之錫、次之爲豆油、皆有重大意義、此附近更爲鹽之產地、湖北湖南省方面人民所需之鹽、皆經汕頭搬入內地、失此港、得以抑制此鹽、敵受不利甚大、其次於政治的意義、唯一的大問題、乃爲華僑、當地與廈門至海南島、爲南洋

華僑之主要出身地、約只當地出身者、約達二百四十萬、占第一位、其中二百十數萬人、在暹羅從事商業貿易業製材業、並製米業、形成一大勢力、華僑與其出身地之關係、極爲密接、在潮汕地方華僑之寄金額、年額達一億元以上、華僑全體之寄金、通常爲二億乃至三億程度、培養蔣介石之抗戰力、廣東財閥、依華僑維持、浙江財閥、亦與華僑有不可分之因緣、此爲人人所深知者、

從而此次作戰、有援蔣資金路線之遮斷意味、亦可謂爲輸出貿易之閉塞與速使抗戰力枯涸、更依皇軍之占領汕頭、彼等華僑、得親睹皇軍之偉容與其不犯秋毫正義之士、可謂排除雲霧、得瞻日月、於帝國企圖之東亞新秩序建設之旗下、將欣然來歸最近傳浙江廣東財閥裏面之微妙動向、投以極有興味之暗示云、

◇ ◇ ◇

津民衆促英猛省

【天津二十一日電】亘天津市內各階級、擁有一萬數千名會員之中國側民衆團体同義道德協會、自二十二日午前九時、在南市大舞台開緊急會員大會、結成同義道德協會反英會、可決促英租界當事者猛省之決議定向租界工部局提出、

晚刊一大張半

對於難於刷到之齒部內側
有完備之清除力！

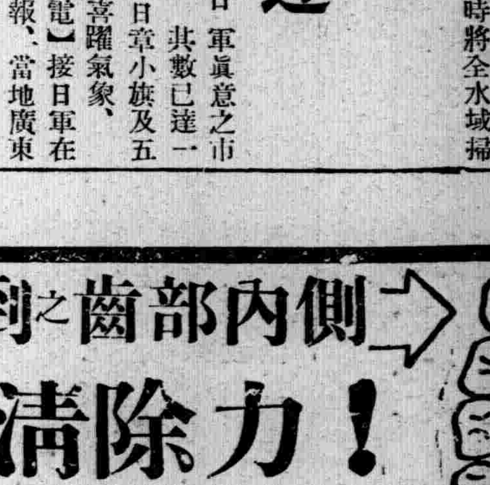

能將齒之內側充分磨到因植毛有中高之別獨特專一之丹頂型
舊型狀之牙刷子將牙粉僅附與牙刷首端絕不能似本品之全面普遍

雖刷磨齒之內側以舊型狀之牙刷不但使用不便且清除力
薄弱丹頂之特長一一依獨特之（高中）植毛對齒之外側
磨刷無須贅言尤於最易滯溜齒石之內側能永保清潔其
爽快刷磨適當刷磨力絕非其他所比故博得嘖嘖好評！

强靭無比　强力性而堅固・不易折斷及拔毛・浸水良佳
耐久力爲其他品之三倍
嚴選毛質推獎爲最高標準品請與他品比較一觀

丹頂齒ブラシ

配給麵粉

商工公會醜劇竟暴露

王副科長被檢舉

利用地位私留麪粉一千五百餘袋

關於端節配給各戶麵粉、曾引起種種風波、各分區分配不正當、尤動市民公憤、是以全市各地、無不以此事爲話題、玆聞商工公會經手此事之當局、亦因麵粉問題、而生不法事件、足證市民不平輿論鼎沸、有所由來也、謹誌各方消息如次、

當廿一日端午節小麥粉品不足聲中、俄由暗行出賣者、價格昂騰而來、故經濟警察當局、爲對此嚴重取締、一方於商工公會始及於協和會市本部、協力於此圓滿配給、已全部圓滿配給終了、然廿日奉天警察廳特務科、據某方面之密告、傳去奉天市商工公會産業科副科長王柄和氏（三七）對之施行調查、事件內容雖屬嚴秘、然由探聞、知王副科長關於今次之小麥粉配給、利用自己之地位、對自己投資之城內洪昌染織工廠、予以巨量之配給、其中一千五百四十五袋、向小西關恒豐泰公司搬運隱匿、以思暴利出賣、因經濟警察之銳利眼鋒、不正事實遂暴露於白日之下、王柄和氏目下、移交保安科、嚴重調查中、置商工公會當局之苦心於不顧、在統制配給之總地、竟有違反者出、當局亦極度表示遺憾之意、當深一層自肅自戒、以期今後對策之萬全、

未得麵告到警所 排長出麵了事

本市大西邊門裡、屬於大西區治下、張家園子胡同、有王某者、在節前因由區配給麵粉、僅購買酒肉、準備飽過端陽、豈知在節前一日、雖開麵已配給、半斤未得、到處購買、亦無售者、情急之下、跑到區上質問、區內所謂委員者、雖說身係當地商民、但都因被委員官氣所染、松香架子十足、當即將王某斥退、王某不服、反唇相向、致惹起口角風波、究竟委員有委員的勢力、一聲令下、王某被逐區所以外、嗣王某因區所之無理、並本街排長配給不公、竟到警所告發、適值有日系警官在所、經詢之下、立將配給麵粉負責者双合成執事人傳到、大加申斥、此時未領着麵粉住戶、聞訊均行齊集警所門前、不下二三十人、該双合成執事人見事不妙、立刻取消平日欺壓住民面孔、現了原形、甘願將家中私藏未發之麵粉、與大衆分發、又經該日系警官申斥一頓、衆住戶因目的已達、亦均不爲已甚而散去云、

舉行抽籤辦法 丁公館得五袋

大西關某街配給面粉計五十袋、按全街住戶計算、當然粥少僧多、爲求公平起見、實行抽籤辦法、該街丁公館爲本街之首戶、瀋變前曾爲有力軍人、該家管事某、前往抽籤、一抽而得三袋、作爲公館應得之份、再抽而得兩袋作爲個人應得之份、全街十五袋面粉、而丁公館管家、竟攫去了五袋、大衆一看、臨到自已身上、還得不到半斤四兩、氣得一哄散去、然而配給麵粉的人、他對於領麵的人這樣散去、眞是求之不得啊、

永安區尹某 假公濟私

大西邊門外、永安區一街麵粉的配給、由舊歷五月三日起、因爲該街配給麵粉負責人爲尹某、他在該街居住已久、當然有三親四故、所以借着此次配給麵粉、居然見私忘公、大展其交游手腕、凡是他的親戚朋友、莫不沾光、一家有領到兩袋的、有領到三袋的、就是平常和他有個認識的、也可以得到一袋綠兵船的、其餘住戶所得到的五斤八斤十斤不等、也有得到半袋的、不過兵船頭號麵作夢也想不到、全都是鳳凰牌下等麵、但是價錢、據說均是六元四角、如此高低不等差別的配給、該街住民均抱不平、不久將要向官舉發並開該尹某現在尚暗中售麵、價目當然在六元四角以上、按節關兵船麵粉、託人情購買、還須十二元之高價、可知在他一轉手間所得之代價如何了、

協和街配置不均 最多者十一斤最少者六斤

大和區協和街二段分兩部分、共發面粉九十八袋、（一）小西邊門外路南和興長執事人劉蘭亭、係北段正委員、住戶百十戶、商家除外、（由商工會分配）領麵粉六十袋、（二）一經路路東祥泰昌皮鞋店執事人王蘭波係南段正委員、住戶百三十七戶、商家除外領面粉三十八袋、每戶僅領面粉最多者十一斤、次爲九斤、再次六斤、（時在端節午後五時半）、查面粉分配、專指住戶、商號除外、而劉蘭亭巧言舞弊、竟云按收區公費多寡分配、（該段商號多區公費多）不知有何根據、從中舞弊可知、似此胆大妄爲、實有負當局体恤小百姓之至意、頗惹一般士民公忿、

端節前夕北關匪案 義增盛被搶三百餘元

瀋陽區大北街二段九十一號（即大北關橫街西頭）義增盛菓局、於端午節之前夕、亦即廿日晚十一時有匪三人喬裝顧客而入、聲稱買香蕉、該號櫃夥即如命應酬、詎料此時二匪突出手槍威嚇執事人張葆德（年五十二歲、河北省保坻人）另一匪入櫃搜索、搶得現欵三百四十五元而逃云、

當金鐲丟失當票 撿者往贖被獲

范海民、年二十三歲、瀋陽人、縣現住大東關銀元局胡同、前因需欵孔急、乃以赤金手鐲一個、質於大南門內世合公當質洋二十元匆匆而歸、詎料行至大東邊門外、當票現欵十一元、失落於地、伊未之覺、旋有十王坟住戶沈玉昆者、行經是處、一見之下、遂即拾去蓋伊呆又傻、並不識當票以之示於友人蓮花寺中興街住戶張耀東、張告以此係當票、當代爲籌欵往贖、但范海民歸家發覺失去後、曾立返世合當聲明故張耀東往贖時、遂報告城內署、當將關係人一併傳署訊問因彼沈張兩人均蒙昧無知、加以一番告誡後、遂釋之歸去、

端午節中天尼（攝於北市場）

戈男爵返德國 稱賛滿洲航空

【新京專電】德意志航空會社魯夫特罕扎社戈布連資號機完成盟邦互相親善與開拓航空路之使命、而於五月廿二日平安歸還柏林、天普爾霍夫飛行場、立即出席歡迎會、席上戈布連資機長關于滿洲國之航空施設述及如左並惹起出席者一同之注目、關於此事、出席歡迎會、之駐德公使廿日已有公函到外務局、玆誌函內所載機長歡迎會中所談如左、

當訪問滿洲國時、愚以爲因氣流之急變機械必將發生故障、但除在羅津不時降落外並無其他故障、而平飛翔至所訪問之新京、奉天、義者關于該國之知識內心頗感不安、然對飛行場設備人材之優秀實爲驚嘆之極、是滿洲國如何重視航空問題於此可知但其飛行場相較、決無遜色感銘殊深將來該國之飛行界之發展、頗堪注目云、

天津市政團員 昨起始見學

滯奉中之天津特別市政見學團一行、於拜訪各關係機關後即於昨（二十二）日開始見學、全員共分七組、前往市署警廳各科股對事務之處理上、實地見習、預定以四日間終了全部之日程云、

第七回全滿都市 稅務協會

【新京專電】自廿八日起凡三日間、每日午前九時在市公署大會議室、開第七回全滿都市稅務協議會、新京市公署財務處長稅務科長及全滿各都市代表者約五十名出席、關於省地方費稅牲畜稅移讓市縣之件、（安東）要望省地方費稅牲畜稅移讓地方稅之件、（牡丹江）、及其他各地方提出之卅餘件議案、期所檢討云、

謀民衆文化向上 圖書館機關改善

爲民衆教育權威機關而活躍之圖書館、現在奉天省下三十八館、均爲民衆之大學、由老幼之好學者、熱心利用之、於此圖書館內由滿鐵移讓者僅爲藏書、毫無圖書館之体勢、彼時僅一區區圖書館、對民衆之指導方針、亦無一定、如斯於皆不充分奉天省近來謀圖書館業務之改良進展、以謀讀書普及爲目的、乃結成奉天省圖書館聯合研究會、以資振興省下之文化事業、該研究會與將來滿洲之圖書聯合會、皆以向理想文化團体發展、此刻將省下各市縣街之館員、團結一致組織研究會、爲滿洲文化之刷新上努力活躍云、

于大臣初度巡視 昨已由京抵省垣

新任治安部大臣于琛澂大將、爲巡視奉天所管各機關、對關係者方面作新任後之應酬起見、當於昨（二十二）日午后零時三十分許搭乘『光』號列車、受金奉天省長鄭市長王司令官妻警察廳長等多數各機關係、代表者歡迎之下、當即着奉、該大臣預定以三日間巡視各機關、及訪問各方、定二十五日午后五時十分許歸還新京云、

天氣豫報

廿三日 南西風 晴有時陰

昨日溫度 最高 廿八度 最低 一九度二

滿洲·華北間物資交流 兩政府方針將決定

【新京專電】爲軍需生產力擴充資材及一般消費資材之滿日間物資需給調整、於去年七月確立滿日物動計畫以來頗稱圓滿、但日華間、滿華間之物資需給、尙未入軌道、今後圓聯協內物資調整、乃滿日兩國生產力擴充計畫遂行及華北中南開發積極化上之最重要課題、故要望樹立根本方策、滿洲國政府、以企畫處爲中心、對策確立進行研究、當初滿洲國側首先着手者、爲滿洲大豆豆油、高粱、包米之對華北輸出、及華北棉花、葉煙草等對滿輸出爲骨子、而希望締結貿易乃至求償貿易協定、其後因本政府之反對、遂未實現對華北間、以現在滿日間之物動計畫爲基礎講物資需給方策此最爲合適有效之方策也、此意見已一致、目下已派横山企畫處參事官赴現地、與臨時政府當局間、討論具體的事項、臨時政府當局對此根本方針、大體表示贊意、八、九月頃可決定大綱方針、俟實現之曉、於滿華間、物資移動上畫一新紀元、殊堪注目、

大興號慰安船出航

【哈爾濱】哈爾濱鐵道局福址課爲慰安僻地帶鐵路從業員計、連日以來積極準備結果、本年度第六回慰安班於十八日正午全員搭乘慰安船大興號『八百噸』受關係者歡送聲中、在八區碼頭離港出航矣、慰安船由黑澤福址系長引率之下、計有東京丸一行話劇年少美人群七名、俄人舞女數名、音樂隊一行、電影等赴下江沿岸一帶實施慰安工作云云

諸孟罕事件 首都舉行戰利品展覽會

【新京專電】自稱爲世界最強蘇聯赤軍之實力曝露、諸孟罕事件之日軍戰利品二十日抵新京驛、戰利品爲馬基細姆式重機、狄克治雷夫式輕機、車載式輕機自動小槍、信號手槍、乘馬具、電信用器具等、堪謂之無敵日滿兩軍之赫赫戰果者、一千餘點、弘報協會、滿洲新聞、大同報三社、以戰利品到着之機會、擬定自二十四日起三日間在紀念公會堂開諸孟罕事件戰利品展覽會、對此關東軍弘報處亦擬後援、（圖爲近將展覽之諸孟罕戰利品）

法院旁聽錄

結夥强搶綁票 狡展上訴稱寃（上）

楊化東、年三十一歲、住第三區高家磘子、素係農業、因怠于工作、乃糾合孟兆海班占元及在逃之班占敖、結夥持槍、曾于康德五年七月十月十一月先後在下窪句子等處、强搶賈運臣等幷綁人票賈鳳蘭勒贖得贓俵分、嗣經事主偵知報警抓獲起出原贓並自來得手槍送經遼陽地方檢察廳偵查屬實、起訴同級法院、審訊結果判處楊化東死刑、孟兆海班占元各無期徒刑、該犯等均不服上訴奉天高等法院、經審判長董紹舒開庭審理、玆將華錄記下、

問、楊化東多大歲數、
答、三十一歲、
問、那縣人氏、
答、遼陽縣人、
問、住什麼地方、
答、住第三區高家磘子、
問、犯案前在什麽地方住呢、
答、在遼陽城內懷王寺双泉㨾後院呀、
問、你是作什麽的呀、
答、我是莊稼人、
問、你家有什麼人、
答、我哥哥女人、
問、有什麽產業、
答、靡有産業呀、
問、因你犯强盗傷人勒贖罪經遼陽地方法院判你死刑、你不服上訴本院嗎、
答、是、
問、康德五年七月十九日午後十一點、你全孟兆海班占元在逃的班占敖、分持槍刀木叉强搶下窪句子賈運臣家、由東墻進院、放槍威嚇、開門進屋、僅搶四元錢、有這事吧、
答、靡有、
問、因嫌錢少、幷綁走賈運田之十歲小姑娘鳳芝、臨走時他們拿五百元到哈拉山子去贖、賈家靡去、你把她綁在高粮棵上、自已跑回來啦、
答、我不知道啊、
問、七月七日又搶老大台管烟所職員張沛霖九十二元、烟炮二百九十九個、蔴約二百五十三包、眼鏡一架、表一個、這事不假吧、
答、靡有我是莊稼人哪、
問、由你家起出鋼売手表一個、你還狡展什麽呢、
答、我家靡有表啊、
問、八月五日又搶德伯嚴一百二十元錢、赤金手鐲三個、衣服多件、這事不假吧、
答、靡有啊、
問、十月二十九日你們三人又搶營水寺宋子清家、把宋吳氏後腰打傷、還搶金鈕子兩付嗎、
答、我不知道啊、
問、還把宋長百綁走、叫拿一千元去贖、嗣後僅出二百五十元贖回的嗎、
答、我靡搶過呀、
問、去年十一月二十八日在小石咀子樹林內、途刦荆玉山五十一元七毛五分錢、狐狸皮馬褂一件、當二十五元嗎、
間答、狐狸皮馬褂是我撿的、不是搶的呀、
問、搶的時候是這個槍不（以送案自來得手槍示看）呢、
答、槍是我的不假、是我拉兵車打哲元的時候、在關裡撿的呀、
問、還有子彈六粒、
答、是、
問、這是幾時撿的呢、
答、康德元年哪、
問、你不知道私人不准有槍嗎、
答、要賣靡賣呀、
問、你們四個人搶的也有你一人搶的、也有在沙戶屯警察署供的極明白、今天不說能行嗎、
答、不是我認的、是他們認的、打還也叫我認哪、

痢疾甚流行

【寬甸】近來時令不正、人多生病、而痢疾又流行甚盛患者很多務望注意、以免傳染

滿洲建設勤勞奉仕隊 乙種奉仕隊配屬決定

【新京專電】滿洲建設勤勞奉仕隊之先遣隊已渡滿、規定自本月末甲種（青年）開始入滿、繼自七月末乙種（學生）向各地區、而乙種奉仕隊之配屬內容如左、

日本側（地區別中隊數、人員順序）

黑河附近	二、一五三
佳木斯附近	二、三〇六
牡丹江附近	四、六一二
琿春汪清附近	一、[illegible]
昂昂溪附近	二、三〇六
計	一一、一六八三

滿洲側（七月一日起三週間）

全滿 獸醫特務班（日本より）

吉林省（吉林市）	二一二
濱江省（阿城）	二一三
黑河省（黑河）	二一三
黑河省（由建國大學）	三二一
醫療班	一〇八
計	

召開定時株主總會幷臨時株主總會公告

啓者玆訂於康德六年七月廿五日（星期二）午前十時在本行會議廳召開第十回定時株主總會討議左開各事項屆期務請携帶與前存本行印鑑相符之印章出席與會除分別通知外合再登報公告即請各株主查照是荷

康德六年六月十八日

株式會社奉天商工銀行

董事長 方煜恩 謹啓

定時株主總會附議事項

一、康德六年上半期（第十回）營業報告書、貸借對照表、財產目錄、損益計算書承認案

二、康德六年上半期（第十回）利益金處分案

三、董事常錫泰、孟昭卿死亡退職對之贈呈退職慰勞金案

前項定時株主總會後繼續召開第八回臨時株主總會討議左開事項請繼續出席爲荷

第八回株主臨時總會附議事項

一、本銀行依據定欵第八條、第十一條及第十九條變更案

再本銀行定欵第十九條之規定自康德六年六月二十日起至第十回株主總會終了之日止停止株式更名過戶合併聲明

招用滿系事務員啟事

一、資格
（1）年齡十八歲以上三十歲以下者
（2）中等學校畢業者
（3）通曉日本語者
通達事務珠算熟練者特別優待

一、待遇
合格採用時按成績優劣酌定薪俸

一、招人數 數名

希望者本人携帶畢業証書履歷書免冠像片於上午九時以後下午五時以前逕到本社接洽可也

奉天市小西關子孫堂胡同（舊三井洋行址）

滿洲豚毛工業株式會社

聘請漢醫啟事

本堂今擬聘請富有醫學經驗之漢醫三席于敝總號及大南關支店大和區支店應診待遇從優希望者請臨敝號接洽

奉天中街 天益堂總號

本報直賣所啟事

啓者爲發展業務及達成宣德達情之本旨特在市內鐵西設立盛京時報直賣所鐵西販賣處均歸城內直賣所統轄委章文凱爲主任凡鐵西有訂閱本報及刊登廣告者請向左記地點接洽是荷

鐵西販賣處地址鐵西南五路景興街 借用天泰祥電話三、六九五七番

盛京時報奉天直賣所啟

奉天大西門裡五一號 電話四、二三六八

委任鞍山分社啟事

啓者玆委景世寬爲鞍山本報分社長張翼卿爲副分社長担當報務及招募廣告事宜各界諸君如擬訂閱本報及刊登廣告時希就近接洽可也特此公佈地址鞍山八卦溝三道街

盛京時報營業局啓

康德六年度 招生 插班生 新班生 廣告

一、招額 商工部

▲本科
留學日本中學部（第一學年（優級國民學校卒）第二學年（揷班生國高一年修了）第四學年（國高三年修了初中卒））
日語專攻部（第一學年（公學堂卒日語通曉者）第二學年（日檢二等以上學力者））

▲專修科
高等受驗專攻部（第一學年（日檢定四等程度者）第二學年（日檢定三等以上者））
專攻部（甲科（國高四年卒同等學力者）乙科（初中三年卒））

二、並有宿舍詳細 簡章郵票二分寄

奉天東亞商工學校總務課啓

附屬日本語專修學堂 留學日本中學堂

總校址奉天大北邊門外中央大馬路南蓋平街三八番地 電話四一二六二

南滿飜譯學會招生

◎本學會爲滿洲最高日語研究所
◎嶄新而懇切之教授既有定評
◎實習部（本學會無夏期休假 各科一齊招揷班）
◎函授部（乙組（高等科程度） 甲組（專攻科程度））隨到隨試
◎◎本學會日本語課程完全爲日本人教師担任惟有初等科與中等科滿人通譯補助之對於其他各科班隨意兼修
△請勿失良機早來報名隨到隨收
△遠道通學者給與乘車割引證

簡章一函索附郵票二分即寄

校址一奉天南二經路南頭 電話（二）一七八八番 轉瞬奉天二八〇九番

燕都古蹟考 (213)

天寧寺在彰儀門外二里許、寺有古塔一座、高廿七丈五尺五寸、乃隋仁壽二年所造、寺在元魏時爲光林寺、隋爲宏業寺、唐爲天王寺、金爲大萬安寺、金代寺在南城內、地名紙坊、明宣德時爲天寧寺、清乾隆廿一年重修、則寺名仍其舊、每年春秋佳日、詞人墨客、提壺攜榼、以爲嘯詠之地、有詩云、天寧寺畔浮圖塔、獨立斜陽五百年、六國輪蹄通豫鄂、九邊龍氣黯幽燕、劫餘棋局爭牛後、客裡鄉心落雁前、聞說西來迎活佛、經幢法鼓聽傳宣、

薊門在德勝門外八里許、爲古薊門之遺址、相傳昔年有樓臺亭館、久已廢圮、惟門之舊蹟、僅存土阜兩堆、其附近一帶古木甚多、鬱鬱葱葱、尙含烟氣而已、此燕京八景之一、噫、浮雲多改變、喬木幾興亡、誠哉斯言也

宣武門內西長安門之西、舊有前明萬曆朝米太僕萬鍾之湛園、中有石丈齋、茶寮書畫船、石林仙籟館、繡佛居、竹渚敲雲亭、曲水松關、飲光樓、衆香國猗臺、花徑、等處、共樓臺山水花木之幽勝、洵爲都中園亭之冠、太僕自題詩云、主人心本湛、以湛名其園、有時成均隱爲客開清嘯、閒雲歸竹渚、落日照松門、登臺候山月、流暉如晤言、

世界珍聞及其他

德國創造三輪汽車 並發明新燃料

北美合衆國、每國民五人有一輛汽車、在德國便是七十五人有一輛的比例、德國某製造業者、最近已設計恰如飛似的三輪汽車、這個用一加侖的燃料、約能走六十公里、在這個國占着鐵工業王座的瑞斯堡、有鑄鐵造的道路、國內汽車燃料百分之四十、係由農場所提供、爲什麼呢？因爲它的大部分、係由馬鈴薯抽出的、在德國國社的汽車庫、雖是將以使鉋屑乾燥的特殊藥品所處理的東西、裝入防水布袋內在發賣、可是使用這種燃料的時候、僅裝置簡單的炭化器、也沒有卸下發動機之必要、在車內燃燒、便發生木炭瓦斯、而成了新的推進力、假如鉋是屑的華士林、無論爲代替品、或廢物利用也好、這種國社發明的新燃料、在歐洲諸國的摩托利斯蒂之間、批評也似乎極好、

天津英法租界 游藝場極慘淡

此次因英租界當局之執迷不悟、致引起之租界檢查、法租界因毗連英租界之關係、一向以繁華著稱之小巴黎一帶、景象極爲慘淡、電影院雖尙開演、但不過維持門面而已、座客寥寥可數、同時因電影院之新片亦無法輸入、各家均以舊存之影片以敷衍一時、明星電影院一場僅售洋九元、其狀之慘、爲從來所未有、天祥之屋頂夜遊園、因鑒於該租界之營業衰頹、亦不敢冒失一試、故開幕之日一再延期、其現狀由此可見一斑矣、同時在英租界其狀尤慘、入夜之後、街頭行人絕少、該租界內僅有兩頭輪影院即大光明與平安、其狀尤慘、此兩電影院向作外籍人士之營業、但在此時一般英商因感覺自身前途之暗淡、亦無心娛樂故該兩影院之西洋顧客亦寥若晨星、前該兩院宣佈即將來津公映之新片亦均不能入界、一切均陷於停頓狀況之中、由娛樂方面情況之奄奄不振、可以推及其他方面、倘英租界當仍不知悔悟、則租界之前途殊不堪設想矣、

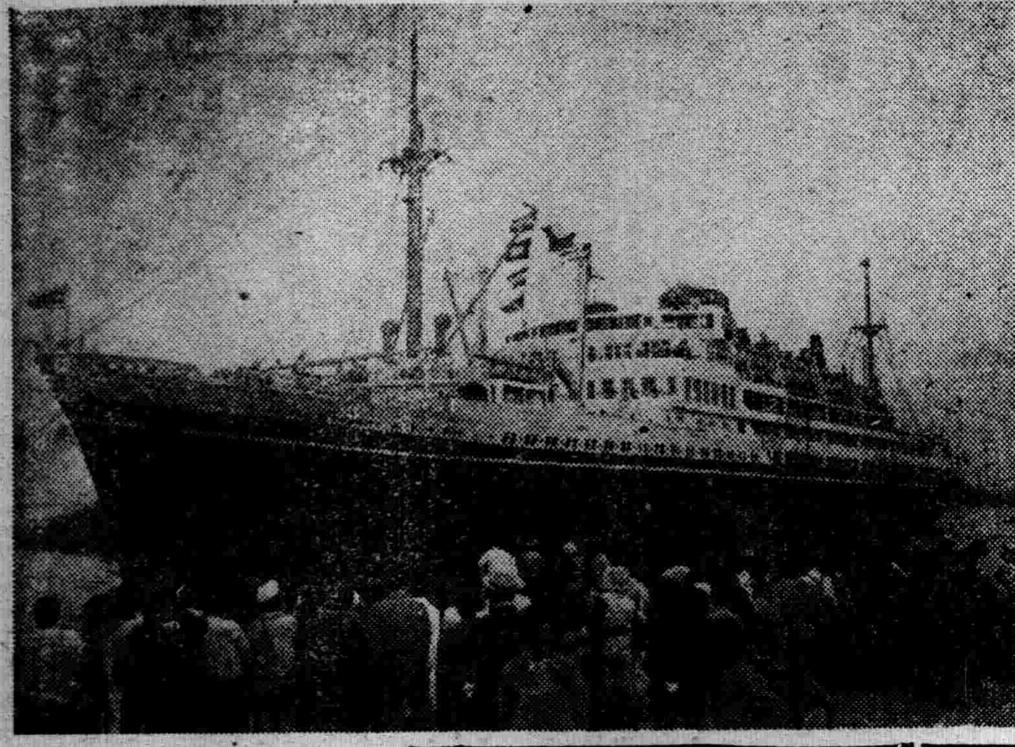

阿根庭丸入東京港 舉行處女航行

據東京電訊稱、日本造船誇於世界、其南美東岸航路之純日本國產豪華船＝大阪商船阿根庭丸（一三、〇〇〇噸）、於舉行處女航行之前、十六日夜七時、由神戶與東京港作初次之會面云、（寫眞即爲東京入港之阿根庭丸）

風月詞壇寫美人 （三）

香肌兩下烘、這樣 親偎怕甚麼勤煖 輕寒柳絮 風？』贈嫩兒、攔畫眉一闋云、『有人窗裏解流蘇、泥得檀郎不奈何窮酸也得近冰膚、今夜休輕挫知費了綣綣司中印幾顆！』舟中贈蘇王二姬一曲中、南商調金索掛梧桐之一折云、『船如一葉飛、人似雙花倚、自不由人、醒也渾如醉、春香透玉肌撲微微、略嗅敎人也是迷、支持郎眼千般媚、更襯起春光一段奇如何呢？除非沉醉可酬伊須知道醉聽新詞、醉擁名姬、就醉死誰廻避？』摹情寫景、宛轉入妙、綺麗尖刻、極盡香艷描寫之致矣！

十美詞紀、吳江鄒貫衡所著同邑揚凌霄君、跡其原稿於拾字僧筐中、紙頁破碎、而字跡尙未糢糊、中有陳圓圓一傳、大約生於勝國天啓年間、此書則成於康熙二十年、內美人小傳十、各綴以詞、興致淸狂、文詞雅麗、中有贈金陵歌院伎沙才詞、調寄解語花云、『相台錄事、章典司書、仙藻遷纖手、冷金箋剖 毫嫩、常伴翰林千首、碧嫩衫唾纖、早看盡闆門楊柳、賦小詞題徧鮫綃、滿路颼香䕺！何意憐才贈玫？寫廻文短幅春情先逗、微波暗溜、相憐處爲我客前辭酒、傍奩未久、又鼓棹石城渡口、想到時顯唱桃根人似黃花瘦、』鄒君固屬多情而此伎之工詩詞、譜書法、亦值得詞客深憐、絲紗深護也！（完）

美國發明家他資高氏造成 設有高射砲的裝甲車

最近美國茵加納波利斯之發明家普萊斯頓、他資高氏、製造一像照片那樣的高射砲戰車、已在陸軍當局之面前、舉行了實地試驗、那是於重量一萬磅、時速百十四英里的速力、和一分鐘間能射百二十發的高射砲以外、尙具備機關槍三架、是具備戰車、裝甲汽車、高射砲三種機能的漂亮的新式兵器、因爲這如施以僞裝、由飛機上不容易看破云、

徐東霞拜荀慧生爲師

坤伶徐東霞、經人介紹拜荀慧生爲師、列入其門墻學藝、十七日下午六時在致美樓行拜師禮、並歡宴內外行各界來賓、到新聞界及慶生社全体演員、名伶到者有尙小雲、王瑤卿（王幼卿、王鐵瑛代）王鳳卿】趙硯奎、金仲仁、吳素秋、趙晏雲、梁韻秋、王玉蓉、徐東明、等二百餘人、可稱盛會、東霞拜師後今後將長赴乃師處學藝、並將由乃師贈以荀派本戲多齣、陸續排演云、

北京戲班 主角不如配角

北京本爲戲劇發祥之地、所有名角、不論其爲何處人氏、率皆寄居於此、稍有一點聲望者、皆是自組一班、本人掛頭牌、選擇相當之配角、每週或演一場、或唱兩工…此種辦法近十餘年來、無形成爲牢不可破定例：在北京露演時、大半數是給配角白忙、主角常常見不到錢、即或見錢、亦不過爲原數十之三四、此不過是維持現狀、一方溫練戲劇、一方藉以宣傳、若想賺錢、非出門演於外埠不可也、雖然如此、可是北京中各戲班中每演必定獲利者、亦並非完全未有、不過爲數寥寥、僅尙、荀、馬、譚幾家有名之戲班耳、北京演戲、與天津不同、津埠係以戲院爲單位、禮聘名角、集湊一班演之、不演則已每演至少亦得一月、就是中國大戲院、邀京角出演、向例短期、然無論如何、至少亦得接連露演一週、北京則不然、係北京以戲班爲單位、照例是輪演於各戲院、今天在東城貼戲、明天改西城登臺因爲戲班多、戲院少、故每個戲班、一週之間、只能攤到一兩場、北京現時演戲之戲院、共爲十家、計東城一（吉祥）、西城二（新新、長安）、南城七（中和、華樂、慶樂、廣德、廣和、開明、華北）、而此十個之中、『廣和』爲戲曲學校獨有、『開明』『華北』（舊文明園）係由白玉霜、喜彩蓮演唱評戲、若是偌大一個北京城、僅有七個大戲院、輪演大戲、宜乎各戲班每週只能演唱一兩場也、今將北京現時出演以老生爲主之各戲班之角色、簡述於後、可見古色古香之古城、戲班之多、甲於各地也、

（一）譚富英班、配角爲陳麗芳、姜妙香、楊盛春、劉硯亭、慈瑞泉、計艷芬、王泉奎、哈寶山、宋繼亭、何盛清等、輪演於廣德、吉祥戲院、

（二）馬連良班、配角爲張君秋、葉盛蘭、劉連榮、馬富祿、馬君武、馬春樵、李洪福、李盛泉、馬四立、張盛才等、專在新新戲院露演、

（三）奚嘯伯班、配角爲侯玉蘭、傅德威、茹富蘭、李雯溪、茹富惠、朱桂芳、王泉奎、哈寶山、莊少竹、朱桂垂等、輪演於華樂、廣德戲院、

（四）言菊朋班、配角如胡蘭琴、言少朋、馬玉昆、陳盛泰、吳彥衡、計硯芬、朱斌仙、扎金奎等、輪演於廣德、吉祥戲院、

（五）李盛藻班、配角爲陳麗芳、袁世海、李寶奎、孫盛武、陳盛泰、茹富惠、貫盛吉孫盛文等、輪演於慶樂、長安戲院（按此班現出演於奉天）

（六）常立恆班、配角爲馬豔芬、李多奎、劉硯亭、周瑞安、朱斌仙、閻慶林、扎金奎朱桂華等、演於慶樂戲院、

（七）孟小冬班、配角爲李慧琴、周瑞安、李春恆、李多奎鮑吉祥、王福山、計硯芬、周維俊等演於新新戲院、

（八）徐東明班、配角爲徐東、周瑞安、李多奎、高維廉、袁世海、宋遇春、賈遇春賈多才李寶奎等演於慶樂戲院、

（九）小蘭芬、配角有李洪春于蓮仙、莊少竹、闕德威、蕭德寅、傅德威、趙德鈺、李德彬等、演於廣班戲院、

（十）楊博生戲、配角有胡菊琴、傅德威哈寶山、貫盛吉、王泉奎、馬履雲、閻慶林、朱桂華等、演於慶樂戲院、

奇怪的美人住宅 竟發現黨軍逆宣傳原稿

據南昌電訊、在日本第一線陣地由党軍飛行機所撒布之逆宣傳傳單、原稿極爲荒誕、現已在第三國權益建築物內發見、立即往南昌北湖畔美人LW哈蘭德之住宅調查、結果、被發見多數之逆宣傳原稿、該所乃逆宣傳作戰本部、哈蘭德目下在當地南昌病院、對此事實極力否認、該人以年額五萬元借與江西省保安司令部政治訓練所長蕭淑宇、蕭遂於美國旗之下、肆行逆宣傳工作、且現在因在該家屋門扉揭揚有大星條旗、故日軍對于隱蔽第三國利權中之此種行爲、進行徹底的調查云、

塘沽風光

大沽口、是白河入海之口、塘沽、又是白河海口的鎖鑰、所以內外交通塘沽要算一個重鎭、塘沽、便和大沽口、佔有同等的勢力、一般人們、對於塘沽、也就有一種深刻的印象、我們每逢航海旅行、出入渤海、當經過塘沽時、便會特別注意、同時、塘沽、也是北京輪關間鐵路的一個大站、有時經過塘沽時、也在火車之中探頭向窗子外邊、仔細觀察、實際上、塘沽、也自有一種可沽風光、（未完）

戲曲翻新 百聽不厭

國樂唱片 CORONA

名伶如雲 高尚娛樂

京劇

老生
- 馬連良唱 借東風 頭二段 K115
- 馬連良 魏蓮芳 合唱 苑仲禹 頭二段 K116
- 馬連良 陳盛泰 合唱 甘露寺 頭二段 K114
- 言菊朋唱 空城計 頭二段 K117／捉放曹 頭二段 K118／托兆碰碑 頭二段 K119
- 譚富英唱 問樵鬧府 打棍出箱 K128

大面
- 金少山唱 牧虎關 頭二段 K137

青衣
- 程硯秋 茹富蕙 合唱 女起解 頭二段 K120

老旦
- 李多奎唱 吊金龜 頭二段 K122／滑油山 頭二段 K121

西河大鼓
- 焦秀蘭唱 許仙遊湖 頭二段 K102／玲瓏寶塔 頭二段 K101

廣東音樂
- 三潭印月 楊翠喜 K109
- 平湖秋月 娛樂昇平 K111
- 上海行 寄生草 K110
- 小桃紅 頭二段 K112
- 【一】旱天雷 【二】三醉 K138
- 【一】蝶戀花 【二】勸斯文 K139

定價壹元陸角

（4）

補血強壯

本劑之主成分、爲動物性蛋白質之曾經人工消化者、故服用之後、得無勞胃腸而即得補充體內蛋白質之不足、以造血肥肌、同時又能輔助消化、催進食慾、以增加人體之自然治癒力與抵抗力、是以縱如幼年・老弱・病中病後之人、亦得安全應用而効力偉大、是爲特徵。

【主治】
肺痨 貧血萎黃 病後衰弱 虛弱兒童 營養不良 精力疲乏 食慾不振 產前產後 神經衰弱 消化器病 心身過勞 全身衰弱

（詳細仿單函索即寄）

【包裝】 小瓶 一五〇瓦 中瓶 三五〇瓦 大瓶 五〇〇瓦

武田

株式會社 武田長兵衛商店
總行 日本大阪市東區道修町
支店 奉天市春日町十三番地

各大藥房均有經售

保利他民（ポリタミン）

39(5)59

滿洲高等簿記學院 招募學生

邇來新興滿洲帝國益見進展、隨之簿記知識之必要愈益切實故不通簿記者、處世就職決無成功之望、本校乃滿洲資格最老之簿記會計學專門學府也、有志者幸勿失此良機！

一、招收額數 五十名
一、開學日期 七月十日
一、卒業期限 本科六個月 速成科三個月
一、教授科目 一商業簿記 二會社簿記 三銀行簿記 四商事要項 五官廳簿記

遠道學生設有宿舍日語免費教授 担任教師、均係專門學者、有自信的滿語、從事教授年齡不拘、指導懇切、教授盡責備有簡章函索附郵票貳分即寄

奉天市瀋陽區小南街四段一〇四號（小南邊門下車） 電話四－三四五〇番

紳士の胸に輝く萬古

老牌

安住蚊煙香

煙氣所及 飛蚊毙落如雨 但於人畜無害 世界第一的蚊煙香

E－15 エキカトール本舖 株式會社安住大藥房

濱江特刊

第二一四號

盛京時報北滿總支社 社址 哈爾濱道裡地段街一號 電話三三〇三番

市支給移轉費三十萬 限八月末遷竣
木商代表與市方要請之結果

本市道外八區木材業者之木材置廠、於都市之計劃上有莫大之障碍、故市當局於去年度即命令該木材業者、遷移於新安埠、嗣因問題複雜、一時難解決、由市當局與各木材業者經過數個月長時期折衝結果、最近已見具体化、由八區木材工場同茂東執事孫辟侯氏及福義和執事盧福政、二人各代表以下四十三家、共計三百數十名、認爲市公署自去年十二月廿一日起、至本年四月一日止、在此期內、命令向新安埠指定地區移轉、實有措手不及之處良多、當乃委託而包街八十五號辯護士內海原一郎氏、向市方呼籲、前將其請求緩期理由誌之於下、

一、期間短少、新移轉地區之工事頗爲困難、請求再延期一年、至康德七年七月四日爲限

二、新移轉地、地盤軟弱、如設置工廠、頗多費用、與松花江連絡上更爲不便至其鐵道費用較以上尤高出數倍、附近地曠人稀對治安上亦恐有問題

三、木材業者均係開業多年、如一旦搬走、對於顧客均有不利、並要求遷移後、免稅二年、或三年、

以上提出各要求、經該辯護士奔走之結果、將由市署方面支出移轉費三十萬元、於本年八月末日、即可遷移完了云、

哈鐵體育會 舉行講習會

哈爾濱鐵道局体育會、爲謀一般會員体格健康起見、以今次松花江畔之水上倶樂部移讓於哈鐵管下爲楔機、對於水上体育決加積極擴充整備、特定於本月二十日起至八月末日之期間內、在水上倶樂部水上体育講師講習會之指導下、開催水上体聯講習科目、主要爲快速划船與水泳等項、凡會員中希望參加者、可即向哈爾濱鐵道局人事課福址係報名、同時須交納水上体育帽子代金五角云云、

北滿小麥本年收獲預想 將來必較前年爲優
濱江及龍江兩省約增五萬七千八百陌

茲據本市日滿製粉株式會社之可靠的調查、關於本年度北滿小麥收穫之預想、將來定必較前年爲優就中以濱江與黑龍江兩省、與去年度較比、則黑龍江約增加三萬零八百陌之模樣、而濱江省約增加兩萬七千陌、如果將來天雨順調時、預想較去年約增加之譜、八月上旬新麥即可登市、麥粉問題、屆時或可暫時的緩和云、

廣大之埠頭構內 殆被滯貨占領
埠頭當局將下斷乎處置

【大連】廣大之埠頭構內因潤大貨物之穩置不動、以致三十五於潤大貨物置場中二十五個竟至使用不能之狀態、對此焦急萬狀之埠頭事務所當局會於昨年十一月四日、爲一掃當時之滯貨、乃制定取締規則、分別通知關係各方面、查該條文之勸發、原以本月十六日爲期然而時至今日、放置一個月以上之潤大貨物、重在一噸以上者千九百九十三件、總重量、竟爾達至五千六百九十五噸之尨大、其中最多者、殆無過於機械類、至於遲滯理由、

一、貨主不明、二、到達後輸入許可願提出者、三、書類不備者

但因此等滯貨、以致構內作業不能、殊屬非是、埠頭當局近決有以斷乎處置、由月之十六日起、此項潤大貨物、即將陸續移向移井子方面、此即滯貨取締規則之初發動云、

督勵房產會社 建築市民住宅
將來各地住民困難必能解決

我國政府當局、以最近來滿者益多、各地房舍多不敷市民之租用、殊爲憾事、故特對各地房產會社、積極督勵其再建房舍、加緊工作、決依本年度既定方針、在各地再建一萬一戶、約能收萬容四四千人、大體於十月頃、各地住宅難問題、必能解決、頗爲一般市民之熱烈期待云、

卍 卍 卍

管煙所變成野妓窩 設賭抽頭劣跡重重
煩言嘖嘖希當局取締焉

哈爾濱市警爾衛生當局依據政府鴉片厲禁斷禁政策、對於市內私煙館密賣及不正吸食等輩、以迅雷不及掩耳手段努力取締、以致私烟館及密賣等漸趨滅跡之途矣、經過成績極爲良好、該市警爾衛生當局爲謀鴉片斷禁更禁一步之取締澈底、並青年鴉片癮者肅清起見、日前對於出入各烟所之青年癮者逮捕不下四五百名、均送入市立戒烟所實施戒除、而當局對於鴉片斷禁之苦心、由此可見一班、不料取締以後、雖青年癮者不敢公然出入各管煙所、然確給各管煙所造下舞弊機會、自日前當局實施逮捕青年癮者之後、而各管烟所弊竇叢生、惟道外豐潤六道街之四十三號管煙所、較其他管烟所惡跡、更爲劇烈、凡往該號吸煙之男煙客、無不被看燈長鐵某之脅索、野妓惟女煙客幾乎被其奸遍、稍而微抗、即行辱罵或恐嚇、扒煙灰等藉詞侮辱、究其勒索之原因、看燈長鐵某原係某客棧客拉子、素性嗜嫖賭如命、由本年正月間始賭博以來、屢賭屢敗、不下六七百元債台高築債主盈門、而鐵某受債出之逼迫除將其姘度半老徐娘某太太『姑隱其命』手飾典當還債外尚欠四五百元、於二月前在該管煙所內召集賭徒賭要三夜抽頭約四百餘元、始將債台肅清、不料自此至後又行結識野妓數名『即該煙所野妓煙客』終日食抽數元、不久債復見增長、無奈即行舞弊添補淫債、所以與把煙份之陶某『共八兄弟』狼狽爲奸、與道外富錦二道街門牌四十三號鞠老媼之私煙館並該管煙所同院更夫賈義亭之私煙館合謀之下、將官煙及份紙剝下供給私煙館開燈供落、每份煙七八角之高價得利均分、而各私煙館之煙灰仍返給管煙所以便向市署返還、一方與煙販魏長榮聯絡將吸份紙剝下向安達縣方面販賣、每份煙一元八角不等、將吸份煙高價賣出、缺乏之煙灰、恐市署究問、故託上述之鞠老媼代購買煙灰五兩並徐三處煙灰一兩、以備添補、而徐某因時常與該管煙所代購煙灰、以致交往趨入濃厚、不料徐某前在該管煙所賒二拾個吸份煙、於六日下午二時許向徐某索要前欠之煙份錢、每份煙核價五角、致觸徐怒發生口角、徐即欲赴市署報告、有好事者從中調解、尚未演出意外、不料禍不單行、一波將平一波又起、道外七道街妓女小紅年十九歲、常至該管煙所吸煙、鐵某相見之後、即欲染指、垂涎如滴、結果終拘搭成奸、小紅因在妓館自由、無人限制、故近日以來、不時在該管煙所住宿、與看燈長鐵某一對狗男女夜深淫聲達於戶外、一般看燈因夜不得安眠、均敢怒而不敢言、不料事機不密竟被鐵之姘度上述某太太發覺、醋火中燒、勢不可遏意欲與小紅拼命、小紅因畏其兇潑時加躲避、現在二母老虎一欲進攻一個退却、故始終未能演出衝突、但某太太依然氣憤兇兇、尚未少消衆云云、

阿芙蓉秘運者 本年完全絕跡

例年於開江之後、一般不逞份子、利用江船秘運鴉片、當局有鑑及此、乃自本年度開江以來、由水上警護隊及禁烟股兩當局聯絡之下、大張搜查網經過一個月之後、並無一次違犯者、在去年同時期內、檢舉違犯者、共爲廿九件、沒收鴉片一千百五十三兩、至本年度減少原因、實不外同江及富錦一帶鴉片耕作禁止云、

改善滿人子弟教育 州內堂長開會議

【大連】伴同滿洲國之躍進發展對州內滿人子弟教育、應有以改善與刷新之州內堂長會已於十二日午前九時、舉開於周水公學堂、當日出席者、有州廳國島視學、長田大連市學務課長、青柳同視學、佐佐木金州布川貔子窩各民政署視學、村井旅順高等公學校長、及其餘各公學堂長、由是日午前九時起、直至午后六時、方始散會對左記各項、均有詳細討論、並意見之交換、

一、關於職員會組織之件
一、關於同人事件
一、關於長期休業之件
一、關東州公學堂歌及歌曲作成依賴之件（以上午前）
一、關於時局教育資材及其辦理之件
一、滿人兒童應自覺爲東亞新秩序建設之一員之具體的方策
一、關於學級並學校增設之件
一、關於高等科修業年限延長之件（以上午后）

地方警察學校 舉新生入學式

濱江省警務廳、爲謀警察官素質之向上、及强化警務工作計、今次所招取之第二次並通科生徒、於前十六日、於各關係方面會首要列席之下、在地方警察學校舉行隆重的入學式典茲將當時舉行順序列下

一、着席
二、來賓入席
三、一同敬禮
四、向國旗行最敬禮
五、開會之辭
六、東方遙拜
七、詔書奉讀
八、訓示
九、來賓祝詞
十、宣誓
十一、閉會之辭
十二、一同敬禮
十三、向國旗行最敬禮
十四、來賓退席
十五、退場
（閉會）

信用素著 勁辦謁誠 如蒙見委 無任歡迎
股票買賣
偽蒙通知即時寄呈 詳細買賣股票須知
列左高價獨家收買
◎◎奉天紡紗 ◎◎開豐鐵路 ◎◎營口紡紗 ◎◎政記輪船
◎◎滿洲電業 ◎◎奉天商工 ◎◎滿洲洋灰 ◎◎各種股票
◎零數股票價值提高 迅速者優待
關於各種有價股票一切業務
福岡屋股票現物店
奉天宇治町十三番地路西 電話(2)二五七四番
滿洲國店頁數名關於買賣事宜來電話函談均可
營業時間（自午前九時至午后五時）

馬二琴補眞丸 每盒六元 未老先衰 虛弱百病 奉天市大南關春雨堂發行

馬二琴製 調經甘露飲 每瓶壹元 每打拾元 赤白帶下 經脈百病 奉天市大南關春雨堂發行

（漢醫）崇治眼科
暴發眼疾◎流行眼疾 外障雲翳◎內障昏花 久犯眼疾◎丰久眼疾
診寓奉天市大南門外官廠半街路北
春生堂葯局 漢醫岳同泰東岩啓

【優待】包裝運費奉送（以通遼路十磅以上者爲限）保險退換
巢礎 每磅現價二元四角
蜂具 價目表函索即寄
總發賣處義縣 福星成（電話一〇一番）
外埠代理 錦州市東街大德堂 奉天大南門裡太古山房 東關德生堂 朝陽縣德生堂 阜新縣福泉瑞 新立屯大德興 稍戶營子福泉瑞

眼科聖藥百治百效
本藥店秉受先人傳流古方參考新科學之原理炮製配合經官府化驗神效果已記許銷售登載報上介紹眼疾諸君購用後便知藥之功效

透明晴眼藥 每瓶小大定價八角四角
此藥主治內外二障 諸般雲翳 天行赤眼 暴赤生翳 睡人反背 爛沿風花 腎水虧乏 烏珠白點 以上僅擇其主要者述之 詳細說明藥盒內有說明書函購加郵費一角 保目全晴丸每盒定價四元
總售處 奉天小北城門外白塔寺東 德家藥店

本報廣告事務 請通(二)二〇二二番

性美膏 患早洩病者收確實効果 止防早洩藥（外用）（一圓二角三圓）
桃夢 精力減退之人必備 回春聖藥（一圓二角三圓）
加茂町十六番地 木村商行

カゴメ 加美口 ケチャップ 蕃加醬

最上的品質 最大的銷路

ミツワ石鹼
（三環香皂）

健全之精神 健全之肉體
欲强壯體力須由內部增進榮養特別
保持外部清潔!!
適當之溶解度洗條清潔而能使人精神異爽並有調整肌膚健康美之整肌力
ミツワ(三環)之品質。係基於多年之經驗及科學的研究創造出品。經各方使用者之考慮底確均謂此品具有無比之優秀性能!
本舖 東京日本橋兩國 ◎丸見屋商店

◇◇◇◇女性青春期的解剖◇◇◇◇

（失名）

少女自十四歲時候始。便可看到以前所沒有無的奇怪現象。此時。對於游戲已失興趣。對於思索。已儼然有女人態度。有時。無緣無故的要受莫明其妙的煩惱與悲哀所苦。少女由衷的希望得到能體貼自己的好人。無緣無故陷於易怒皮氣。以至和父母反對。與朋友衝突。變成一個易快活。易憂鬱。易舒暢。易苦惱的性情雜亂的人。

凡此種種。都是女人已到了人生上最重要的青春時代的證據。此乃少女準備發展而成年人的現象。正如春到人間時。草木準備結果成實。先要百花競放亂開一般。一個人已入青春時期也要發見種種雜亂現象的。

少女的青春期大抵是從十四歲時開始。而成人即大人境界則最早者在十九歲。遲者在廿二歲時方能達到。女性比男性早熟一二年。此乃普通的計算法。實則由於個人之不同。環境之差別。多少有遲早之異。南國的女性或都會的少女比北國的農村姑娘較爲早熟。同時。文化程度高低亦有差別。文化生活程度高的少女是較爲早熟的。

已入青春期的少女。最顯的現象是月經。是少女的肉體已成熟變爲成人。即已具備了爲女性及爲母性的資格之象徵。月經在人類才有。其他各種動物是沒有的。所以此乃人類經營文化生活所獲的順應現象之一。動物按照季節而有發情期。順時而作生殖。可是人類則久已脫離此種束縛。能够自由生殖了。由此可知月經實爲必不可少的一種現象。

少女已入青春期。則身體全部發動而成女性模樣。有圓滿的肉。豐厚的脂肪。胸腰各部均致腴豐滿。

由於肉體之化變。使心理亦隨之而發生顯著變化。

青春期的精神特徵最主要的有五種。第一。感覺器官變纖細。第二。對於由感覺器官所得的經驗能敏銳注意。第三。能吸收各種文化教養。第四。性的傾向開始萌芽。第五。感情豐富。總而言之。智的。情的。性的三傾向均已顯著。少女時代的幼稚感覺實已變得非常敏銳。視覺要受繪畫與彫刻的吸引。聽覺則追求那些富於音樂味的聲音。嗅覺則愛好香料。觸覺喜歡柔軟潤滑的東西。

感情方面變成善感。不論其爲喜怒哀樂。都要受激烈的激烈的感動。

此種受生殖腺發育成熟影響的性的感情。乃青春時代的最大特徵。而青春之源泉就在這裡。性的醒覺。初時只是非常淡漠的。但由於敏感的感覺器官。讀書。經驗。見聞等影響。逐逐漸變成明瞭。於是性的欲求則變强烈了。

感情中特別顯著的是傷感質與神經質。有傷感質的人是很寂寞與悲哀的。故青春女性愛讀詩歌與小說。實由此種欲求而生的。神經質在青春期亦易發生。此種性質使女性由否定萬事的思想達到否定自己。否定社會的境界。有時。因受社會環境或雰圍氣影響。竟至自殺或情死。

在青春期所能看出的特徵。除此以外。則爲自我意識的發生和反抗心理。

如此。到了青春期的時候。少女的一切精神傾向已屆醒覺。長成。而此時一切精神傾向的中心點則爲性的感情。此類精神傾向的糾葛。抑制。燃燒。就是所謂青春之悲哀或青春之煩惱了。正如百花齊放的花園。一面有美麗的春光輝映。同時又有凶的暴風雨吹打無異。不過。少女到了青春期後。不久就要踏進『人生收穫之秋』去的。

我的趣味

閨秀抱負

（繁燈）

（東雲的我的趣味已明顯給我讀着了。可惜我的正沒有托筆。我感到我以讀者的立場來說。我們中間。東雲寫得很細。我於是祝福東雲的努力）。

我對於這都會的煤氣味已嗅慣了。看不見一大自然的景物。門前的污水池因風送來些奇臭滿口假道學。假道學的話成串的送進妳耳朶裡我不是自以爲清高。總之他們雖然有他們的生活。而我却覺到異樣的合不來。但這不是充恨。而有時然滿盼望。和愛。這樣就常把自已由現實離開。一直飛到一種幻念之中。在極靜的時候自已好似作一個夢。醒來的時候並不感到悽冷。只有一些味盤恒因爲理想最美。

此外在一個拿工作當[illegible]的女人和一個拿工作當快樂的人兩者相比。那後者的趣味就多極了。（這裡所提着工作不只是作活計而以應付環境的一切統可日常工作呵）因爲那趣味不是從別人身上享受來的。而由自已內心製造出來的。

與東雲同嗜的是出能給我大量的趣味。

一九三九。五。廿

當地婦女生活素描

（東雲）

農家的正當職業。誰都知道是耕種田地。負這職業正當責任的人。當然是農夫。春種。夏耘。秋收。這三季的生活。已經是够忙的了。至於農家的副業。例如房後的菜圃的菜秧的栽植—（房後菜園差不多每家都有）。猪。鷄。鵝鴨等的喂養。男人無暇管理。是必要婦女們經營處理的。所以菜圃裏的工作。牲畜的照應。習慣的竟成了婦女們唯一的職業。

每天早晨。一家人吃了飯。男人到田裏去。女人便在家。應付家庭內應作的事—然後再到菜圃裏去—

現在又到了春殘夏初的季節。柔暖的太陽。照着滿地油綠的芳草。伸着捲鬚的牽牛和胡藤。蔓延的爬到每個農家菜圃的籬笆牆上。田壠陌頭處處都是婦女和孩子的踪跡。

狗拖長了舌頭在屋簷下喘氣。老頭子們穿起橫綠大衫的時候。我們便能看見。梳着油黑的髮辮。衣襟上揷着一串夜來香。或一枝野玫瑰。坐在垂楊柳下作女紅的姑娘麼可愛—架着大抬桿烟帶的白髮婆。領着孫兒在地窩棚裏玩。是多麼有趣—瓜棚和豆棚。時時傳出來。摘瓜和摘豆的婦女們的喧嘩似潮湧的笑聲！她們的生活。是多麼可羨慕呵！有時還能聽見。菱塘裏泅水的半大孩子們的噪嚷的漫罵—天眞裝扮的自然界。是多麼富含詩意呵！

到了秋天。無分男女。都是撞命的忙着收獲。一直到寒冬來了。她們才能喘出一口休息的氣來。當這無事的時候。便抱着孩子。三五成羣的集在一起。講些。過五關斬六將。程咬金做王爺。夜打登州等等趣味的故事。農家婦女一年到頭就是這樣的活着。多有意思啊！婦女生活。此外還有三種。

一種是在春夏秋三季作小販的因爲清太主皇陵的美景。這馳近聞。所以每年。除冬季外。都是遊人絡繹。所以窮家的婦女。作三季小販。也是够一年的生活的。

一種是賣菜。陵山上蒿草很多。女人把蒿草背到家裡。男人挑到奉市去賣。男女這樣工作。也能混出一家生活費的。

再有一種就是官僚派的。這種女人的生活。不必我來饒舌。讀者們理想。一定會明白的吧？

一九三〇九〇五廿四

◇◇◇瑞士女人的流行裝束◇◇◇

談高跟鞋

（王惠春）

心理學書上寫得明白。審美之心。人皆有之。當妳們打扮得如花一般的美麗映人眼底的時候。男人審美的情緒。會得不知其所以的流露出來。說句眞話。難免。幾乎是必然的。要瞟妳們幾眼。方得放心。愛美。審美。是人類的天籟和至性。似乎未可厚非吧。迎面看見妳們。粉靨朱唇。酥胸玉臂同然使目逆而送之。再端詳背景一下。纏足和如今的高跟。毀骸求容今古同概！碳擺臀盪。是令人注意的一種現象。我斯何人？豈敢以牛頓先生自擬。像看見蘋果落地一樣想發明什麼。吸引力的學說。但事態當前。總得要下點研究功夫。觀察思維。是科學的方法。格物窮理。乃大學的道理。於是乎我隨時隨地的留心。觀察。小三子的媽媽。小六子的阿姐。走起路來。不像你們那樣搖且而盪。我再窮其理。一番努力。纔明白完全是妳們脚上高跟在那兒頑的把戲別無其他道理。沒有什麼神秘。事情總是這樣。利之所至。言必隨之。害且皆焉。果然你們着起高跟皮鞋步履之際。身段輕盈了。體態綽約了。女阿娜嫵媚動人憐愛。高跟的好處。利益說起來眞眞微乎其微。說到害處呢。就健康上之言足有半打之多。且看。

（一）身體的重心完全支持在脚尖。後跟不能着力。容易傾倒。

（二）遇到不平有凹陷的地面。稍不留心。踵關節易捻挫。引起其他疾病。

（三）骨盤肉的臟器。尤其是子宮！會因此變動位置。而多得疾患。

（四）骨盤也可走了樣子。以致分娩發生困難。

（五）小腿肌肉脚掌肌肉的牽引力。逐漸減弱。足踵關節運動失去原有的活潑。

（六）足骨下沉。脚底完全與地平面接觸。形成醫學上所說的扁平足有時需要手術治療

（一）。（二）兩項。隨時可以發生。（三）以下着得時候稍久。才可成功。虛榮常常蒙蔽了理智。完全着平底鞋了。妳們那裡。肯得依據德人夏德民醫生的報告。跟高四公分以內。所謂之半高跟。一着之尚碍健康。也不損美觀跟高的離奇這又何必呢？

婦女道德論

（十七）

一、孝順父母

（田小雪）

女子壞處沒有甚於丟品的。女子好處。沒有强於孝親的。女兒小的時候。爹媽除惡去穢。挪濕就乾。眼看着。心焦着。肩背着。懷抱着。不顧辛勤。不辭勞苦。甚至把自己吃飯睡覺都忘掉了。赶到五六歲時。女兒知識漸開。爹媽看着臉兒想着法子。給女兒吃穿。教女兒歡喜。到了七八歲後。又怕女兒無學問。無知識。將來找不着個好婆家。赶緊送到學校去念書。女兒的皮氣不好。性質乖張。爹媽又添了一分愁腸。恐怕將來到人家。當不出的好媳婦。赶到十七八歲。又張羅給女兒找婆家給到鄉村人家。又怕女兒受苦給到仕官人家。又怕女兒怯官。徵求女兒同意。又怕女兒害羞。不問女兒同意。又怕女兒反對。簡直把心操碎了。身子也累壞了。女兒過門之後。回得娘家。若是笑逐顏開。爹媽算放下心。若是洄眼抹淚。爹媽疚心的一般。唐孟郊說『誰言寸草心。報得三春暉』又有王中書勸孝歌裡頭如左的一節。

孝爲百行首。詩書不勝錄。富貴與貧賤。俱可追芳躅。若不盡孝。何以分人畜。我今揀俚言。爲汝效忠告。百體未成人。十月懷母腹。渴飲母之血。饑食母之肉。兒身將欲生。母身如在獄。惟恐生產時。或爲鬼眷屬。一旦兒見面。母命喜再續。一種誠求心。日夜勤撫鞠。母臥濕簟席。兒眠乾裀褥。兒睡正安穩。母不敢伸縮。兒穢不嫌臭。兒病甘身贖。横簪與倒冠。不暇思沐浴。兒若能步履。舉步慮顚覆。兒若能飲食。省口恣所欲。乳哺經三年。汗血耗千斛。劬勞辛苦盡。

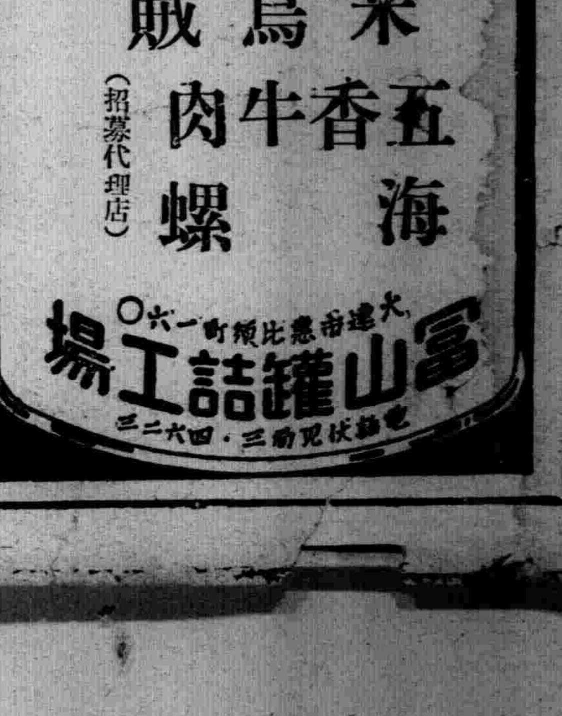

如欲堅身重體育
亦須用標準之運動具

敝店備濟各種、籃球足球、男女排球、標準運動器具及服裝物品豐富、定價低廉

奉天城內鐘樓南角路東
洋裝百貨運動具店
同益成支店
電話（四）二二八三番　三〇四〇番

營業品目
急告
荷馬車、零件、膠皮車
一、新品平二一九年自動車型鋼板（二一分厚小穴平板）
一、各種新品西洋長球架
一、各種新品外帶及中袋
直輸入商（庫存豐富）
奉天彌生町四八、南七條通角
五菱公司
電話（長）三一五四二二

萬古ペンシル!!

請看五金行又開市一家
眼鏡印鉋金バルブ°コック製作發賣元
高級精密工作機械工具類販賣店
大阪クボタイト奉天販賣店
營業科目
機器工具　煖房衛生　鐵路鑛山　石棉膠皮　鑛油塗料
建築材料　水道器具　工業用品　水崩調帶　鎔接材料
奉天市大和區藤浪町八番地
仁昌行
經理　王墨卿
電話（三）六六九六　七四三〇番
電略（ジ）又ハ（シン）
品質優良　薄利多賣　配達迅速
鑄物工廠　奉天市大和區揚武街三段七九地號
鉋金工廠　奉天市商埠南二經路十二緯路
倉庫　奉天市南四經路十三緯路

經濟與產業

滿鐵股東總會
諸議案可決原案

【東京二十日電】滿鐵二十日午後二時在丸之內鐵道協會開催股東總會、附議左記諸議案、可決原案

一、昭和十三年度利益金處分之件（民間紅利年八分据置）
一、社債二億圓發行之件（發行時期方法爲總裁一任）
一、松岡前總裁郡山、宇佐見兩理事隨辭任慰勞金贈呈之件、（總裁一任）
一、定款變更之件（總會於東京召集之）
一、監事隨伴大橋新太郎外全員任期滿了改選之件（全員留任決定）

對新設之調查室、滿鐵亦有協力之意、滿鐵本年度對北滿經濟開發傾注主力故政府調查之二重化等充分經協議爲改正方針、

滿鐵定時株主總會 決算案附議可決

滿鐵自廿日午前十時、在東京支社開催定時株主總會、爲昭和十三年度決算案付議可決、關于右有左揭當局談之發表、

觀第一營業收支、總收入約三億八千七百萬圓、總支出三億一千四百萬圓、差引利益金約七千三百萬圓、觀決算面、比前年度、有殆同樣之利益金、然前年度、對滿洲重工業會昭和製鋼所共他會社之所有股解放之利益金有約三千萬圓、一方依地方行政移讓、隨伴多數社員之轉出、退職慰勞金之支付、遠約一千萬圓、有差引有二十萬圓之特別利益金、

然本年度之決算、右特別利益金無包含政府實質的由前年度二千萬圓之收益爲多、右好成績者、全因滿洲國之健全發展並其他經濟界之活況、收入之大宗鐵道之旅客及貨物之輸送成績等謀社北、國總合計之時、旅客輸送人員達約五千三百萬人、比前年度約三〇%之增、金額爲約二千五百萬圓之增收、又貨物輸送噸數、約五千萬噸、比前年、爲約二五%之增、於金額爲約五千百萬圓之增收、

依於本年度亦前年度同樣之股東紅利爲可能、勿論特別公債金及翌年滾存金等社內保留金有增加、益益誘致滿鐵財政之健全發展矣、次觀事業費、即諸施設之決算狀況、於鐵撫順炭礦社線關係、約八千萬圓、國線關係、約七千萬圓、新線建設關係爲約九千萬圓合計二億四千萬圓之決算、

次對關係會社之投資總額二千七百萬圓、共主要者日滿倉庫五百萬圓、昭和製鋼所四千九十五萬圓、滿洲化學工業、三百二十三萬圓、大連船渠三百二十萬圓、華北開發會社二百五十萬圓、

決賬表中訂正

六月廿一日附本報晨刊第七面所載滿鐵營業收支結賬表中有誤記爲左列訂正、

一、昭和十三年度利益金處分中政府紅利金
【誤】三、九〇一、一三三、一二五
【正】三、九〇一、一三一、一二五

二、十三年度營業收支決賬對前年度決賬比較表中『十二年度（去歲）之份』有誤全表爲左記訂正、

△十二年度決賬額

	收入	支出	損益
鐵道	一五八、四二六、五八五	七三、〇三一、六六九	八五、三九四、九一五
港灣	一七、七二四、〇八五	一二、七三三、〇七一	四、九三〇、九九四
鑛業	九一、三〇六、四九二	八〇、八九六、八五七	一〇、四〇九、六三五
製油	八、五一六、八〇三	七、〇二九、六二三	一、四八七、一八〇
總勢	四五、三四四、八六〇	六〇、五四三、〇三八	一五、一九八、一七八
利息	三三、六七九、二七二	四七、八四四、四三四	一四、一六五、一六二
合計	三五五、〇四八、一三九	二八一、一一八、六六四	七三、九二九、四七四

基傍系會社公開 滿鐵所有股開放

【東京】滿鐵關于兵庫縣鳴尾之海面埋立、以山下汽水共同出資、先年創設之阪神築港會社（資本金一千萬圓）之所有股八萬股對關係方面爲讓渡之起見現向政府當局爲認可申請中、共他傍系會社數社之所有股轉替之商談有同樣成立、現爲認可申請中是等最近之傍系會社股之開放比昭和八年頃之資金難打開策之開放不同一即鐵道經營中心之方針、基於現在六百社之傍系會社公開方針、而基設方針關于滿洲化學肥料製造讓渡昭和製鋼所株二十五萬八千五百株之滿洲化學九十萬株之滿業讓渡既原則的諒解爲成立、

滿鐵之調查主力 傾注對北滿經濟

關于滿洲國政府企畫處內新設之調查室爲當局接洽之起見中西調查課長宮本滿鐵調查部次長、調查役等廿二日午后五時十分奉天驛發赴京、出發前說、

金融合作社 五月末業績

【新京】金融合作社五月末業績、以如左記反映春耕資金需要、期其放款總額九千三百萬元、與前年同期之三千八百萬元比較實示五千四百萬元之激增、而存款、三千餘萬元與前年同期之二千六百萬元比較、亦增約一倍、其詳細如左、

	五月末	前年同期
社數　本事務所	一二五	一〇六
分事務所	一八三	五五
社員數　普通社員五十萬	特別社員五十萬	
貸付金		
保証貸付	一、二七〇	
據保貸付	五、二三〇	
小農特別保証貸付	一、六〇〇	
其他	一、二〇〇	
合計	九、二〇〇	
預金	三、一三〇	

（單位萬圓）

三井物產 出張所加增

【東京】三井物產、從來在濟南、南京、張家口、淸津、牡丹江、巴塔維亞、亞之山大之各地出張員、今次擴充之、改出張所於廿日之定時總會定款一部變更之件爲可決、

關于上海滙暴跌 華商銀行之對策

【上海】皇軍之占領汕頭、對重慶政府之抗戰、於政治上、經濟上、似予以重大之打擊、而因最近天津租界問題之緊迫法幣之崩落、內債之暴落等、已成爲不安人氣濃厚之上海華商間之動搖、因此極爲促進、而因爲對于前途之不安人氣、於正當端午節決算日之際、由華商銀行抽款者、亦爲激增、致其推移、已重大化、如斯華商銀行代表者、由昨二十一日至今晨、徹夜續行凝議之結果、而爲應急對策決暫先由二十二日起至二十四日止、共三日間、以存款抽出現款者、一份限制是五百元以內以防備金融界之混亂云、

上海端午決賬狀況

【上海】上海華商金融界恒例之決濟期舊曆端午節之關係上、決濟資金之需要呈旺盛、華商銀行之暫時貸越利子平常之一分乃至一分五厘迄二分二、三厘有昂騰、滙折扣率由五分前後達七分以記錄的大價、呈緊張勿論資金過剩之基調爲不變端午節決濟期、以大體平穩爲越月、最近上海之華商財界亘於各方面逸脫常態呈示動傾向、重愛政府現、經濟的關係、鑑依存上海之事實、今後之經過爲重要觀、最近可注目之動向者如左、

一、對投機活動提供之過剩資金、過般之匯暴落以來、更呈激增、因最近之金利引締、呈成有力原困、鑑一兩日以來決賬資手當關係、投機活動亦呈反動情勢亟貨不安資金管理之關係不改之場合、今後投機人氣不免一層增大上海之匯兌經濟界愈該秩序呈紊亂、

一、投機活動並行匯兌低對物價騰貴有一層增加、中國人方面之苦痛爲增大、上海之價騰貴不但輸入商品、一般商品亦生活必需品等如米連日呈增漲起、華商方面物價暴騰及投機的活動之統制、爲頗問題視其結果爲疑問、物價騰貴之影響有深酷者、

一、國府內債、因重慶政府之關稅抵押內債元利支付之聲明、果然爲急落、如統一公債、亘於十九、二十兩日有十元以上暴跌爲年初來之小價、內債、華商銀行之投資佔主要部分、殊最近過剩資金對內債收買投下傾向爲多、共低下對融華商金界與相當深酷之影響、

上海標金取引中止

【上海電】同華商銀行之上海存款支辦制限二十二日之上海市場陷後恐慌狀態、事變後實施中之標金市中取引、近事態平靜化、暫決定新規商內取引停止爲綿製品外物品取引亦以同稱理由呈取引杜絕狀態、

上海匯市場呈低迷行市

【上海】匯市場端午節決濟前數日間相當多額之存款由中國銀行爲支付、該傾向受天津問題汕頭事件之影響、今後亦爲繼續中國銀行首腦者間、昨夜來開催會合協議對策今朝亦爲協議中故市均爲低迷濃厚狀態、

日農林省之麥收量

【東京】農林省六月十日現在、本年度北越東北及新潟長野各縣之麥預想收穫額二十日有發表、然其中小麥預想收穫額達七萬七千八百六十石、比前實收額、爲一成四分八厘之增加、而比前回發表之三府三十五縣分之時達合計一千四十一萬六千三百三十八石已突破一千萬石、比前年爲同地方之實收爲百七十九萬一千三百三十二石）（二成八厘之激增對於數量加發表之北海道爲豫想大體作、

製法專賣特許
粉末一品以水溶化即可染用

於帝國大學化學實驗室研究後完成出品！

ナゴン（納言）與從之染髮劑其製法完全不同、爲非常衛生而進步改良出品、所以長年使用亦絕無、
□視力衰弱 □心臟腎臟衰弱
□血壓上昇 □肩膀脬筋痠痛等弊
雖然染法簡單但能耐久、附於肌膚亦易取落、而且毛髮不折、確博豪贊賞之發明品似此廉價、務請勿疑早速愛用本劑可保一生之健康及毛髮美

納言 ナゴン

大阪市東區南久寶寺町三・宇野達之助商會藥品部・定價五角七角送費一角海外郵費加價全國百貨店藥房均有如遇售罄時請直接向本舖定購
振替三五一五九番

固形 坦哥德蘭 タンゴドラン

日劇D・C 華村明子孃

能使化粧時際……無限的欣快
似白粉樣絕無飛揚之虞
固形坦哥……最適裝入手皮包內亦無散出之憾
塗擦美麗極微粒子粉白粉攜帶非常便利係固形粉類無比之摩登白粉。付粉帕。七色。有大小二種

獅子牙粉
ライオン齒磨

代表新人嗜好的……
就是這個牙粉！
無論効果・味道・香氣・都是冠絕現代所有的。
你要睡覺時，把口腔潔淨清掃，便能殺盡睡眠中繁殖的細菌。所以爲豫防齲齒和齒槽膿漏症起見，總要實行。「際於睡覺，使用獅子牙粉」哪！

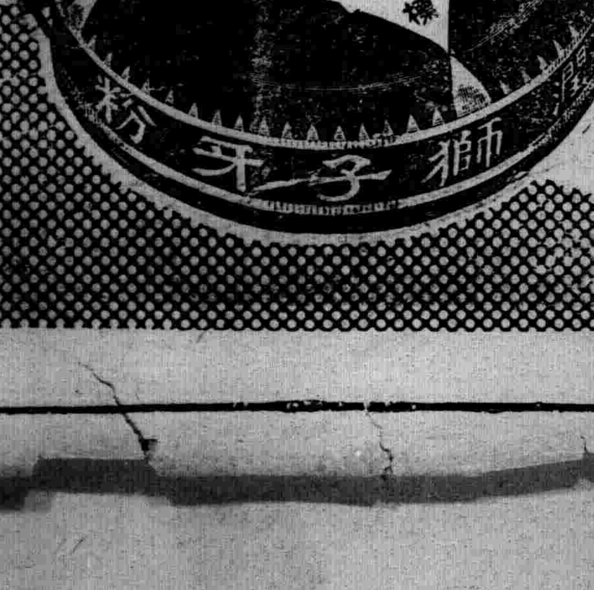

獅子牙粉總發售處
株式會社 小林商店
6—13

盛京時報

晚晨刊共三大張半

晨刊

本報價目本埠每份每月一圓四角(國幣)外埠郵費在內每份每月一圓六角(國幣)零售每份六分(國幣)
廣告刊費五號字每行十三字一日二圓(國幣)長期另議
發行人 染谷保藏
編輯人 菊池貞二
印刷人 東光明
發行所 奉天隅田町九番地 盛京時報社
電話 編輯局二－三二八一番 營業局二－二〇二三番
城內直賣所 四－一八九七番
撫順口座奉天一一三〇番
分社 新京東六馬路 哈爾濱道裡地段街二 大連柴町一番地 大阪北區堂島濱通一

時論

復興東亞文化與建設東亞新秩序

(宋介)

復興東亞文化與建設東亞新秩序。二者具有密切關係。現在說明一下。文化是促成人類生活動向的動力。假如人類生活動向相同。其趨向的目的則歸趨於一致。現在我們如欲推進東亞新秩序的建設。首須完成東亞民族的團結。欲完成此種團結。就必須把東亞民族的生活動向。歸趨於同一路線。東亞文化的復興。就是我們東亞民族歸趨於同一路線的動力。東亞民族的文化系統。原屬相同。融合團結本極容易。惟由於西洋思想的侵襲。東方文化遂有逐漸被壓倒而趨於衰滅之虞。因而東亞民族無論在精神方面。社會方面。及一切生活的方式和路線。乃日漸陷於紊亂狀態。使我們失去了自存自立的根據。形成了東亞的重大威脅。我們如欲克服這種危機。只有從復興東亞文化上着手。把東亞固有的一切變爲有力的文化憑藉。形成東方新文化的陣容。我們可以說東亞新秩序就是築在新文化的基礎上。這種使命的完成。中日滿三國全都負有責任。

現在東亞文化的振興運動。雖然已經抬頭。但中日兩國仍然有人缺乏正確的認識。故意抹煞中日兩民族精神上思想上的渾然一體關係。而分裂東亞文化系統的共同性。這種論調不但妨碍東亞新秩序的建設。而且破壞東亞民族的團結。簡直類似英俄人歪曲宣傳的口吻。所以在建設東亞新秩序運動中首須把這種不合理的論據。澈底肅清。並將東亞民族生活各方面的共同點盡量發揮使之納於同一的系統中。我們在歷史上詳加探討。中日兩民族於文化上精神上。不但沒有重大的差別。而且具有不可分離的關係。關於中日兩國文化的溝通。遠在秦漢以前。喜田貞吉氏(國史講義的著者)。述及日本文化的由來。謂日本民族既賫有固有的文化。又與其他民族的文化混合。以相互的文明相融化。日本民族初基的文化所以能够燦然光大。全係漢化輸入的結果。喜田氏所紀秦漢人東渡的情況。雖多爲漢籍所未載。而其氏族相承。確有端緒。絕非假託附會。此後推古天皇時。遣大禮小野妹子率領學生八人來隋報聘。自是學生及學問僧。接踵而來。孝德天皇時。曾派吉田長丹。高田根麿爲遣唐大使。其時從之而來的學問僧。有道嚴。道光。惠施。覺勝。齊明天皇時。沙門智達。智通。奉敕入唐。受無性衆生的敎義於玄奘大法師。其後高向玄理。南淵淸安及學問僧日文等。皆留學於唐。歸國後皆成爲文化維新的功臣。並因襲漢文創爲日字。這個時候。不但儒書佛典。相率傳來。就是文物制度。亦多酷效唐風。類此事實在歷史上實在不勝枚擧。

元明時代。儒學流傳日本。日漸普及。德川幕府以儒學爲國學。明治維新。亦係以儒學爲基幹而產生的。明末遺老朱舜水。亡命日本。藉他平實淹貫的學問。講學授徒。向他請業的人很多。後來德川光國(大日本史的著者)極力發揮『尊王一統』的精神。這種微言大義。乃受自舜水。明治維新的大業。亦多導因於此。除此外更有陽明學昌大光輝。尤足以證實中日兩國共同之文化。總之佛教文化儒教文化。皆是中日兩民族文化的密切與融合。晚近中國渡日的留學生。號稱萬人。影響於中國的法律政治軍事的改進。非常重大。我們中日兩民族。種族既然相同。文化溝通。又有這樣悠久的歷史。思想上久已歸趨於一致。況又同處東亞。亦確有輔車相依唇亡齒寒的共同命運。彼此思想。既屬一致。在精神上自應緊密結合。至於目下兩國間。所發生不幸事變。胥被西洋思想激動的結果。所以我們要建設東亞新秩序。必須先復興東方文化。喚醒中日滿三民族的共同覺悟。將一切危害東亞新秩序建設的思想和勢力。予以徹底洗蕩。那麼東亞民族親善提携。自不難隨之而實現。在今日各國間的糾紛與衝突。大抵種因於思想問題。乃法西斯主義與共產主義的對壘。民主國家與獨裁國家的鬪爭。這顯然是代表兩種適然不同的思想。他們的決裂。自屬無可避免。惟我們中日滿三民族。在思想上同屬於東方文化的系統。在精神上同立於反共的戰線。其中並不含有任何矛盾。只要東方文化能够復興。將已被西洋思想所摧毀的領域。修葺充實起來。則東方文化的本質可以發揚。東方民族的特殊精神可以確立。東亞民族間。應努力認識其共同點。澈底掃蕩其一切誤解。同心協力將東方文化加以調整。從新創造東方的新文化。我們東亞民族藉着文化的融合力。自可達成我們所期待的東亞新秩序的建設。對於此種歷史的重大使命。想日滿兩國朝野。當能與我們共鳴。協力向東亞現階必然的方向邁進。構成東亞民族的最善組織。

我們縱觀中外歷史。文化的存亡。關係民族的前途非常重大。我們如不能將東方文化復興。就難抵拒歐美的侵略。以保障東亞民族的生存。所以復興東方文化就是建設東亞新秩序。東亞新秩序的建設。就是東亞民族的生存的保障。現在不但東亞民族的生存。完全期待於東亞新秩序的建設。就是歐美民族所遭遇的一切危機。亦有待於東亞新秩序的救濟。因爲西洋思想所孕育的。如帝國主義。資本主義。自由主義。及共產主義等。一切理論與實際。本身皆含有不可救拔的缺陷。因而造成了國際的緊張與變亂。目下由於歐美社會的動搖。在在表現出西洋文化的敗象末路。今後世界的惟一希望。端在東方文化的復興與普及。對西洋思想的流弊予以治療與救濟。所以東亞文化的復興。不但是東亞新秩序建設的礎石。即對於世界前途關係亦甚重大。這是東亞民族目前所必須明白認識的一件大事。

日駐津領館 拒絕英方會晤

【奉津二十一日電】英國天津駐屯軍參謀長戴拉門少校、二十一日午前九時、曾經日本總領事館、要求會晤日本天津防衛司令部〇〇參謀長矣、但日本總事館立即回答謂、倘晤談內容、仍不出十九日詹尼遜總領事對田代總領事所提議之範圍時、則無會晤心要已簡單與以拒絕云、

已歸日軍掌握之汕頭市政府正門

在華南確立制海制空權 遮斷敵海外輸送路

日軍佔領汕頭意義說明

【廣州廿一日電】華南派遣軍報道部長談云、粵東派遣軍、與海軍協力、已在汕頭附近敵前奇襲登陸、堂堂成功、蓋汕頭一地、最近對外連絡船、頓形活躍、對處中國內部及華僑策謀之要地、今既攻克、潮汕要衝、對於事變將來、更示進展、不勝爲聖戰前途慶祝之至、此次特別關於派遣軍作戰所及之影響、聊披瀝所懷如左、

一、因華南派遣軍攻略廣東、珠江廣九鐵路之廣東軍輸送路、遂被封鎖、自是以還、遠之雖有法印緬甸或蘇聯之空輸等對外綫路、而我派遣軍當前第四路軍之海外輸送路、僅經由汕頭之韶潮公路一條而已、最近廣東軍窮乏於是利用該路之輸送、俄然頻繁、蓋由各省通商港口直接達到者、可由潮汕鐵路運至潮州、爾後利用汽車沿韶潮公路輸送至廣東省政府所在地『韶關』、至如四月十二日在獅前師附近爲日軍〇〇部隊所擊破之第百五十七補充團、亦係在福建省徵用經該路線輸送而來者、準據俘虜之言、此事殆屬確實此次汕頭之攻略、完全斷廣東軍輸送鐵路、與日本華南軍作戰互相呼應、對事變將來更予進展、對廣東軍予以致命打擊者、自不待言、即希於益趨困窮一途之蔣軍閥殆亦使之感到戰慄也、

二、蔣政權與南洋華僑之絕緣 潮汕地方、爲南洋華僑之大根據地、前此爲與蔣政權聯絡之要路、南洋華僑於今起反蔣氣運、所謂潮汕地方、既爲抗日經路、則因華僑之敬仰祖先墳墓愛鄉心旺盛等此次攻克汕頭、除一轉抗日路線展開華南親日重要地位外、且令南洋華僑感到蔣政權徹底敗北、絕斷援蔣念頭不待識者之言而後知也、

三、華南制海權之確立、 因佔領南中國海要地、制海權已被確保、如前所述之對外密輸奸商跋扈、尚未絕跡、乃屬事實、然汕頭因此次攻略、將南中國海沿岸之要港完全扼取、海上之封鎖漸形完全握於日軍之掌中、

四、制空權之確保、 因本攻略、不但獲得南中國海沿岸之制空權、即台灣及廣東航路亦極其安定、從來之航路、僅於兩端觀測氣象而出航、故屢有於途中反轉歸航之事、比思及不時降陸時、不勝寒心、然而於台灣廣東中間汕頭附近獲得航空據點、亦爲華南制空上有偉大之價值、

五、阻止於廣東及香港附近敵之擾亂工作、 原來潮汕地方、於廣東及香港附近、爲荒唐無稽辛辣之宣傳策源地、將又爲侵入路、自各地使政治部幹部向廣東及香港侵入之事亦復不少、此抗日源泉之歸爲日軍所有、乃爲建設廣東及香港附近之新秩序、故其意義極大、

國府聞訊極度狼狽 召開最高委員會

急遣陳誠及張發奎赴粵

【香港二十一日電】據重慶來電云、蔣介石廿一日下午接到汕頭陷落之急報、極度狼狽、趕急召開臨時國防最高委員會、協議對策、結果、決定先派陳誠到韶關(廣東省)並對張發奎授以新方策、協議善後辦法、又軍事委員會前曾再三嚴命、廣東軍事當局加緊汕頭方面之防備、不料竟輕易失守汕頭、重慶政界指摘廣東軍缺乏戰意且內部張發奎、李漢魂、吳奇偉等舊鐵軍系與余漢謀李揚敬、李振球舊四路軍系不睦、欠於統制之點、主張處罰余漢謀系潮汕警備司令華振中者甚多、然而重慶當局、最爲恐怖者、以潮汕地方出身者占有大半之關係上、乃在滿及在外華僑一般之惡影響及反戰後之動向是也、現今財政窮困主和空氣甚濃之地方實力派今已達其極統制力日見薄弱之蔣政權、無法抑制民心之離反、

對英租界內華人

日華當局考究援助無法

【天津二十二日電】租界內華人民衆間亦與之呼應、覺醒英國積年之搾取政策、以此次日方租界對策爲契機、自動的遷出租界、以順應事態、對此等民衆、爲積極的救援之計、日華當局保持緊密連絡、考究具體的對策、主以左記諸點考慮、

一、對以自動的意思擬遷出租界外之華人、講簡易檢査辦法、

一、對遷出之華人由日華協力爲之極力物色家屋、

一、租界內營業税、係按店舖之大小、每月徵二分乃至一角之税金至於華街、且爲一年交易價額千分之一、今考慮低減之、

巡捕不上班

英租界研討辦法

【天津廿二電】英租界秩序之中國人巡捕、因受隔絕、極其動搖、以其家庭在租界外之華街、稱病不上班者、已達十餘人、此種傾向、愈見增大、維持租界秩序、幾維持混亂陷於危機、英租界當局大爲狼狽、以先發三個月薪俸或僱用俄人等法、極力防止、即考慮最近之事態、尚計畫由印度派來巡捕、

華商銀行制限支欵

上海金融界陷於恐慌

【上海廿二日電】事變以來續呈變態之上海金融界、於端午節結算之期、竟陷非常窮境廿二日華商銀行協議結果、不得不對事變後金融安定辦法類似之存欵支取、實施限制、華人間對此、形恐慌狀態、此次之存欵支取限制、因匯兌價格之低落、使人心益加不安、天津問題、更使不安加重、存欵支取相當多額、滙兌之低落、商品價之不穩、結算金之需要增大等、都爲不安資料、加之端午節當日日陸海軍部隊上陸汕頭、蔣政權之抗戰前途、更加陰慘、乃不得不如此斷行矣同時中國側爲防遏日本側在上海買外貨、避免法幣資金移於日本側、此亦其防禦手段之一措置也、前途頗堪注目、又此次措置中、不但對存欵支取加以限制、對貨欵亦加甚大限制投與中國人間、以一大波紋、並由資金困難〃廿二匯兌市場呈鮮有之强調結果匯兌平衡資金、乃以高價買外貨、以補充外貨資金、並維持市場價、由此點觀之、此次之措置、乃華商銀行側與滙兌平衡資金側於密切連絡下斷行者、果屬確實、則此亦日英通貨戰之一場面也、

【又電】上海華商各銀行、爲備金融不安、自廿二日三日間、將活期存欵之取欵限度、限制提取存欵之百分之五、每週最多五百元、關於提取、事變前存欵之限制、以事變後設定之戰時金融辦法、爲取欵限制、此次辦法、以限制事變後激增之提取銀行存欵爲目的、限制提取存欵之期限、雖僅至週末之三日、而觀最近金融惡化之狀態、恐此種金融措置、竟成爲永久化、此外因華商銀行提取存欵之限制、廿二日市內匯兌商品之交易、俄然陷於恐慌狀態、實際之交易、以支付匯劃形、緩緩爲之、金融頗欠圓滑、於各方面幾成爲空有行市無實交易之狀態云、

英商悲鳴

【天津廿二日電】隔絕租界第九日英租界內居住者之困憊、已達極點、對英當局益形不滿、一部已釀城相當險惡之空氣、因隔絕受最大打擊者、租界內之英人營業、自十四日以來、爲食糧及其他物質不足以及物價暴漲之二重痛苦而悲鳴、從事對英當局傾訴苦衷、求早日講解決策運動中、某英國紳商廿二日晨談謂、此次之問題、傑米遜總領事所取之措置、乃本本國政府及嘉大使之命、由總領事平素之性格推之、且以本身判斷現地情勢、彼決無獨自處理之力鮮然乃依倫敦政府與嘉大使樹得之成案、照樣實行、結果使英國商人完全受苦、現自十四日以來日本當局之施行、與昨年均達於非常、而此次尤爲强硬方針也、我等爲免此等不安、必須衷訴當局早日講問題之解決策云云、

汕頭陷落之反響

法意報指摘其重大性

華北

【北京二廿日電】廿一日日軍突然敢行之汕頭攻略、使臨時政府治下之華北民衆驚喜交集因是日爲舊歷五月五日端午節、北京以及華北各地民衆、一致休業、新聞亦皆停刊、充滿慶祝氣象僅一部人由是晚無線電新聞放內中得知攻落汕頭之消息、共餘至廿二日晨中國各報發刊之號外後始得知悉、故皆驚愕異常、自昨秋廣東武漢陷落、攻落海南島、陸續轟炸敵都重慶及於全佔領地域、掃蕩殘敵、蔣政權之陰影、逐日暗淡、於新政權治下之華北民衆、益趨於安居樂業、今將華南之主要根據地汕頭攻落、對蔣政權之打擊【誠爲重大、華北民衆對日軍神速果敢之行動、更爲喫驚、衷心感謝、並祈新政權之益加强固云、

意國

【羅馬廿一日電】意大利政府機關報意大利究納里報及其他夕刊各報關於皐軍之占領汕頭、二十一日都有詳報、於第一面大書特書、關於天津事態、亦有所報道、並詳細解說帝國態度之强硬適當、謂英國果不放棄援助蔣介石、則日本對英國必堅持不退轉之强硬態度、並深望能如此、佔領汕頭、則華南方面英國之對華援助及中國對外輸出、於是盡被封鎖、日本極力追擊英國援蔣態度、則能獲得最後勝利、而激勵日方、最後並對高撚攻擊精神之日軍將士之勇武、加以非常之讚辭、

法國

【巴黎廿一日電】日本之攻略汕頭、及於天津之强硬態度、正爲日本不勉決意之證據提示、法國朝野都有此種印象、巴黎政界、並不藉耳英方所發之經濟報復等威嚇、惟注視日本側無言之回答、尤以汕頭、乃華南之最後重要地點、鑑於此種事實、知日本將蔣政權與外國間經濟聯絡之遮斷工作、益形强化、英蘇交涉之不順利、天津租界問題之重大化、同爲法國悲觀之材料、又巴黎米底報、關於日本軍攻略汕頭、揭汕頭附近地圖、大事報道、並揭解說、謂日本已遮斷外國對華精神的及經濟的援助之道、而由心的、物的、軍事的三方面、加以確實之壓迫、

德意海軍會談竣事

聲明兩國完全協力

【柏林廿三日電】在南德非里得里西斯、海芬擧行之意大利海軍次官卡巴尼亞里提督與德國海軍總司令雷達提督之德意海軍會談、自廿日晨開始、迄廿一日正午全部終了、德國政府廿一日正午發表聲明、謂德意海軍會談爲兩國海軍協力、完全保持調和之証明、並與双方以完全滿足者、

進汕頭日軍 佔領敵航空基地

【汕頭二十二日電】日海軍特別陸戰隊東部隊、於向汕頭前面漂浮巨体之軍艦之援助下、二十二日午前五時於招商碼頭登陸、更佔領棧關及敵海軍航空基地矣、

遺產管理權重行聲明

查氏之權子解榮林字靑山者自故夫解秀岩故去伊即不務正業且奢好甚多荒唐已極屢經檢實迄未悔改因恐此子在外典賣故夫留之房產或外揭借錢財等情因此前曾在滿洲報聲明又在各機關立案迄今已逾數年恐諸君疏忽被其欺瞞氏現住安東恐其胡爲特此重行聲明如有以上各情事氏決不承認即請親友諸位注意爲要 安東 解忠堂啓

失照借據作廢聲明

啓者民國廿年二月八日高玉坤貳百卅畝下則省照梨字六二八一二號坐落梨樹四區萬發街四至東劉振明西高姓南道北史殿明照內壹百九十畝地作抵借洋壹千五百卅圓並立借字該照借字均失恐落他人之手登報作廢討借另有賬爲憑 聲明人梨樹縣 高建勳 復勝永經理人 崔玉普啓

丟失支票聲明

啓者玆因本城廣興和交敝貨欵係六月十四日開益發銀行支票一張29622號計國幣壹百貳拾六元四毛五分已在銀行掛失號無論落於何人之手概作廢紙特此聲明 奉天小北關 福德厚啓

緊要聲明

敬啓者敝永德福伐採部包砍山下榮治樹木由十三杆至十六杆爲止自開始工作以來頗蒙各界贊助誠感殊深玆因敝伐採部業務主任康德山即康振東因無理要求並欲接辦伐採事業經主人王樹生等說允雙方當場立有契約書爲証以國曆五月末日爲限在此期間內將各股東已交出之股欵六萬元盡數完璧歸趙砍伐事業就歸康某自行經營倘至期無力繳納康德山甘願無條件退出業務主任之職現已過期康德山無辭可措理當出號俟後康某無論對內對外有何事項本伐採部概不負責特此登報聲明 永德福伐採部經理 董文華謹啓

公示送達

原告李張氏 被告李守民 (往) 右當事人間因康德六年)第九號離婚事件向被告應行送達之左記書類保管於本院到場還行收領爲荷 一康德六年七月七日午後二時言詞辯論期日傳票及答辯書催告狀一件民事訴狀一件 康德六年六月七日 營口地方法院海城分庭書記官 汪子元 注意 右開書類未受領時以康德六年六月二十八日該書類於法律上視爲送達

失照聲明

西安縣梨樹村周承儉事變前敝德成之欵洋一千元將原領絳字六百四十七號坐落西安縣境梨樹村花園溝處中則地照一張計地一百二十畝作抵押於康德六年五月間經韓嵩閣結束大德成舊事奎此照無着不知何時丟失除登報聲明並呈請西安縣公署備案此照無論落於何人之手概作無效 西安縣梨樹村忠恕屯 周承儉啓

失照聲明

啓者敝人領名奉字一四二九八號生科大照一張七十五畝坐落城西古洞坨村西營盤屯因移居失落除呈縣備案補發外嗣後該照無論落於何人之手概作無效恐未週知特此聲明 鐵嶺 高志明

失照聲明

啓者敝人領名地一段坐落西安縣第二區東安村柳河屯坎字一千六百三十三號城則浮多地二百畝地照一張不知何時丟失查找無著自登報日起以後無論落於何人之手概作無效特此聲明六月六日 西安縣 李紹武啓

失照聲明

啓者敝人領名地照二張計中則地二十畝八一張該地均坐落青椅山村大水溝屯蒲石河沿東至鄒姓界石西至初姓南至劉姓北至李姓於康德二年因匪亂將照遺失除請寬甸縣署補發新照外特聲明作廢 聲明人 高連元啓

失照聲明

啓者玆有宋有寬領名地照三張計下則一張六畝減則一張四十畝又一張十二畝坐落通化省柳河縣三源街大牛溝小南岔於大同元年事變被匪焚燒除呈報縣署備案請補發外理合登報聲明作廢 住三源街大牛溝 聲明人 楊恩波

失照聲明

啓者玆有閻奎領名地照三張計中則一張九畝下則一張九畝減則一張三十一畝坐落通化省柳河縣三源街大牛溝小南岔於大同元年事變被匪焚燒除呈請縣署備案補發新照外理合登報作廢 住三源街大牛溝 聲明人 姜文濤謹啓

失照聲明

啓者玆有劉玉秀領名街基地照壹張計中則地三畝坐落通化省柳河縣安鎮村榮家店屯堡於康德五年三月二十七日因劉家街火災致將照紙焚燒除呈請縣署備案補發新照外理合登報聲明作廢 柳河縣三源街劉家街 劉玉秀啓

失照聲明

啓者玆有李保山領名地照三張計下則一張六畝三分減則一張十二畝又一張減則四十畝坐落通化省柳河縣三源街大牛溝小南岔於大同元年事變被匪焚燒除呈請縣署備案補發新照外理合登報聲明作廢 住三源街大牛溝 聲明人 姜文濤

失照聲明

敬啓者敝人有座落輝南縣平安川村永發屯內下則地二十畝朱洪金領名戶管一張於輝南縣公署稅契未經領出新照即遭刀匪之亂陷城焚燬除呈請新照外理合登錄聲明 管業人 朱洪金啓

失照聲明

爲聲明失照人單天成因帶照赴輝南借貸欵途中遺失計單正坤原領大照一張計下則地一百十九畝三分坐落輝南龍安堡城至石姓西至郭姓南至曲姓北至鄒姓此照如落何人之手作爲無效 失照人 單天成啓

滿日共同
資源調查團編成
即開始調查

【新京專電】前於四月上星野長官東上時、與日本政府側折衝之關於滿洲資源、決定編成滿日共同資源調查團、此次該調查團之編成大体終了、決自七月上旬亘二週間調查全滿主要資源、該編成、以滿洲國側總務廳、產業部、關東軍、各特殊會社、日本側商工省、對事務局、企劃處等約七十名而編成者、分爲四班、作爲日本側對滿洲資源之再認識、及從事資源共同調查、具體的各班之調查方針及担當區域、即與日本側礎商、於一兩日內決定云、

龍江省配屬勤勞奉仕隊
自下月上旬開始作業

【齊齊哈爾專電】龍江省配屬本隊甲種（青年隊）、訥河一個中隊、甘南一個中隊、乙種（學生隊）昂昂溪二個中隊、合計五百六十六名青年隊、自七月上旬之約二月間在開拓村從事道路及排水溝地建設、除草等作業、學生隊則於昂昂溪作射擊場建設作業之勤勞奉仕、又新設北安配屬不通北組青年隊二百六十名之運營、本年度實踐本部担當云、

農業地區聯議會決定
失地農民救濟案

對一萬五千失地農民如何救濟、乃於實施大奉天都邑計畫前之隣海土地被買收農民之死活問題、爲奉天市當前最重之大問題、共解決如何、由一切角度、引起非常注目、協和會奉天市本部爲對共全面的行最善解決、與市公署當局緊密連絡之下、考究種種解決策、一方與關係各方面對此等失地農民之移住或轉業等交涉中、爲聽取彼等之眞意向、前於廿日在加茂町公會堂開農業地區聯合協議會、市公署側由鄭市長、章市政、溝口工務兩處長、佐藤都邑計畫科長、市本部側由村瀨本部長、小林事務長、上田橘田各委員、各地區代表等、四十餘名出席、對地區代表之無隔閡意見、由市當局側分別說明、決定救濟失地農民之最後案、該議案之主要者如左、

一、要望改正土地收買價格案、
一、希望對土地買收金從速發下案、
一、關於救濟佃戶及農傭人之失業案、
一、希望斡旋移住土地以資耕作案、此外尚有數案、

滿鐵人事

命工務局調查役　牡丹江建設事務所副所長　參事　浦要治
命奉天鐵道局工務課長　牡丹江建設事務所第一線路長　副參事　飯田作郎
命牡丹江建設事務副所長　奉天鐵道局工務課長　參事　小味淵肇

錦州省開催
聯合協議會

【錦州專電】第四回錦州省聯合協議會、二十二日午前九時於省公署會議室、於省本部事務長及各縣事務長各市縣代表及關係者出席之下舉行、向國旗敬禮奉讀勅語後、爲正副議長各委員之人選而後開始協議、本年度主要之審議案如左、
一、關於促進徵兵令實施案、
二、關於要望之藉法案、
三、關於要望發行日滿華三國共通之特種郵票案、

爲視察錦州省聯及省政
星野長官昨蒞錦

【錦州專電】視察熱河省聯中之星野長官一行、爲視察錦州省聯及錦州省下行政、二十二日午前十一時乘飛行機來錦、赴徵兵檢查場後、復視察錦西縣當晚歸錦云、

本年度
奉市追加豫算
共計二百卅五萬餘元

奉天市康德六年度第一回追加預算、由市公署財務處主計科查定、最近已見最後的決定並經市長決裁、由本月末諮議會諮詢後、經省公署向中央提出該豫算案、追加豫算一般會計中、經常部六十萬百二圓、臨時部百七十四萬三千六百五圓、合計二百三十五萬三千七百七圓、本年度第一回追加豫算及既定豫算如左、

△一般會計

歲入	
經常部追加豫算	六一〇、一〇二
〃　既定豫算	三、五七〇、〇二〇
臨時部追加豫算	一、七四三、六〇五
〃　既定豫算	三、三六八、〇四九
計	九、二三一、七七一
歲出	
經常部追加豫算	四一、二四二
〃　既定豫算	五、〇九四五五一
臨時部追加豫算	一、九五二、四六五
〃　既定豫算	一七、八三五、一一三
計	九、二三一、七七一

又特別會計如左、

△特別會計

中央卸賣市場關係	七九二、五五七
上水道〃	三、〇一八、三一一
鐵西工業土地買收〃	四、三二〇、七七五
都邑計畫〃	九、三一二、九一九
阿井廠藥作業費〃	三、五七五、四五八
計	二一、〇二〇、〇二〇

鐵西工廠協會
〃舉行〃發會式

爲即應時局而新結成之鐵西工場協會發會式、二十二日午後五時在於加茂町公會堂舉行、工場關係者並斡旋設之警察當局均參集開會、對滿日國旗敬禮、創立經過報告（鐵西警察署長、）推薦委員長、會則協定、推薦顧問及役員、披露祝電、關系湯淺署長報成經過報告如下、」

關于鐵西工場協會之誕生、大略述創立經過、查今日之鐵西地區躍進發展、工場數有二百餘、從事員三萬、日日呈發展進步、而鑑該地區之重要性、警察當局常要保護對策、故工場與警察者有密接關係及統制的聯絡之必要、固不待言、茲鑑該重要關係、謀工場協會之結成、

前會招請三十名工場代表者、關該趣旨、述當局之意見、得各工場代表同意、茲決定鐵西多數工場之一体化的結成、以官民協力、連絡警察機關、以謀鐵西工業區之發展誘導、便宜上立案創意定協會結成之趣意、其結果、結成趣旨、以警察側之聯絡爲主体、于同時以企圖會員之親睦並工場之圓滑發展爲目標、而今日得發會式希望將來之躍進、期待新發展也、

次爲協會長推薦日塔次郎氏、日塔氏述會長就任之旨、次由日塔會長關于會則協定、代表結成委員諮全則安示之總括的贊否、第十六條役員推選之項、雖有訂正之意、今日無異議、爲決定承認、斯該會則案次有顧問推薦湯淺鐵西警察署長並石川奉天警察署保安係主任、兩氏就任、又役員之一席

會長日滿鋼材會社日塔次郎
副會長興亞印刷會社關　眞
役員滿洲製麻井上氏以下三十名
幹事滿蒙毛織推名氏外二名
（計三名）

又日塔會長致辭如下、

本日當於鐵西工場協會結成式、得各方面多數參加、結成工場團体聯絡機關、本協會基監督官廳之命令遵守關係法規充實工業民族、或謀從業員之救恤、官民協力一致、期目的之遂行、今時局長期戰之際〻有國民總動員法之發布〻多數工場包擁之本協會、使命爲頗重大、則以最善努力以期使命之達成、

又奉天市長祝辭如下、

滿洲建國以來工業地奉天遭一大躍進、而把握進步的生命、蓋奉天工業地之發達、對國內日產業開發五年計畫遂行有重大使命、東亞新使命達成受有重要之關聯、當此時結成協會、以謀籌處、洵爲妥當之方針、祝發展且祈將來之邁進、

又奉天商工公會長祝詞如下、

今日工業地之發展有世界的關係、對今後予我滿洲帝國之新運營、南滿工業地之使命有重要關聯、當於東西時局之多事、希新發展對策、

次鐵西區長、南市場工場安全會長之致辭、披露日本工業新之祝電、祝宴後遂閉會云、

龍江省實踐本部
一切準備已完竣

【齊齊哈爾專電】擔東亞新秩序建設運動一翼、自二十七日陸續入滿之滿洲國建設勤勞奉仕隊、且抵現地矣、奉仕隊龍江省實踐本部、舉省全機能進行設營準備、近宿舍醫療輸送等已全準備完了、惟待奉仕隊抵現地矣、

小南關發生竊案

小南關洋樓胡同十五號住戶奉天專賣署屬官羅毅輔家、於廿二日午前一時、有賊潛入、乘其家人不備、竊去協和服一套、洋服一套並其他物件云、

技術者登錄制度
當局協議中

【新京專電】因滿洲產業開發五年計畫之進展、技術者之養成確保問題、益告重要、政府爲期此技術者確保之萬全考慮技術者登錄制度、廿六日在軍人會舘招集各官廳關係官及各特殊會社等關係者、開此制度討論懇談會、日本側已由勞工協會職業介紹所等實施登錄制度、滿洲國亦與之呼應、確立此制度、普通技術員已作技術員協會、此次制度以高級技術者已登錄爲中心、以由特殊團体施行爲方針、

對於全國初等中等教員
身分待遇改善
諸般手續辦竣自七月一日實施

【新京專電】教育司關於全國初等中等教員之身分確立與待遇改善、早即準備一切、於六日民生部之協議會、會作最後的決定、已誌本報、茲諸般之手續均已竣事、將自本月廿八日起之三日間、在經濟部召集各省教育關係科長及視學官、說明初等中等教員官吏任用及待遇改善是正之內容、自七月一日一齊實施、

全國公立中等學校教職員之俸給、曾於本年一月一日已見改善、且其身分、亦爲官吏待遇、此次均將正式任用爲官吏、中等教職員之任用者數、滿日系合計薦任待遇教諭爲五百廿五名、委任待遇教論爲一千一百十一名、教導一百五十五名、書記一百六十名、技師三名、俸給日系平均增薪一成五分弱、滿系一成八分强、初等教職員之任用者數、滿系教論爲一萬一千七百卅四名、教導一萬三千七百五十五名、日系教論爲五百五十七名、至於俸給方面、滿系教導以上現俸、企圖平均廿九圓七角九分、增至卅五圓五角六分（冬期津貼、一般行政官、警察官、街村官吏及其他、刻正由政府全般的考慮中、）日系教導以上現本年俸百十四圓、增至百二十八圓此外尚發給勤務地津貼、

又初等中等教師檢定合格者以該日令任用爲官吏者如左、

中等教師合格
教論　二百十四名
教導　二百六十一名
初等教師合格
教論　一萬三千二百六十八名
教導　一萬四千七百卅名
專科教員　六百六十八名

水力電氣事業公債法
今日以勅令公布

【新京專電】政府於十三日定例國務院會議、審決水力電氣事業公債法及康德六年度投資特別會計第二次準備金支出之件、經廿日參議府會議諮詢仰承御裁可後、廿三日以勅令公布如下、

△水力電氣事業公債法

第一條　政府爲充其所經營之水力發電建設事業之資金、得以一億五千萬圓爲限、漸次發行公債、

第二條　本公債由水力電氣建設事業特別會計負擔、並受於該會計內處理之、

第三條　本公債之利率、發行價格、及其他必要事項、由經濟部大臣定之

附則

本法自公布日施行、

理由書　茲爲充政府第二松花江及鏡泊湖等處所經營之水力發電建設事業之資金、有以一億五千萬圓爲限漸次發行公債之必要、用特提出本案也、

同時公布之件

△關於康德六年度投資特別會計第二準備金支出之件、公布原文如下、

經濟部所管投資特別會計
第一欵出資支出欵　九、四九八、四〇〇圓
第一項出資支出欵　九、四九八、四〇〇圓
第五目滿洲採金株式會社出資金七、四九八、四〇〇圓
第廿五目株式會社滿洲石炭液化研究所出資金二、〇〇〇、〇〇〇圓
總計九、四九八、四〇〇圓

自動車運輸事業
國營線追加五線

交通部近將康德六年自動車運輸事業、國營路線中、追加湖南營小石頭河子間、途程爲四三粁、又大青咀子城子街間、途程爲一八粁、又馬家屯山河屯間、途程爲六六粁、又七台河桃山間、途程爲五粁、又藤家短棚驹賴昭間、途程爲九五粁、

滿赤募集考試
家庭保健婦

滿洲國赤十字社募集中之家庭保健婦入所考試、於六月廿二日午前九時在協和會首都本部內同養成所舉行、龜山所長以下職員均列席第一回應募生共二十四名、爲十五歲受近代素養之滿人女性、身體檢查及口試合格者、自七月一日收容於該所、三個月將所定科目、修成後、即於滿人家庭任保健婦云、（寫眞爲考試時情形）

拉弗艾爾氏任命
滿洲國名譽領事

【新京專電】中美薩爾瓦多國於滿洲國建國後、即率先於諸外國承認、謀强化兩國間親善關係之連絡機關、前任命新京商工公會副會長王慶三氏爲名譽領事、於滿洲國亦以廿日任命拉昆茲坦讓比爾社長伊勒梅薩亞約會社代表加薪俱樂部會長拉弗愛爾、梅薩約玆巧氏爲名譽領事云、

滿鐵突破一萬粁
紀念事業協議中

滿鐵鐵道突破一萬公里紀念事業第二回委員會、廿二日午後在鐵道總局開會、決定中止第一回委員會決定各種紀念行事中之鐵道、水運汽車各交通機關利用競速競走、蓋鑑於現下情勢也代而爲使沿線滿洲國人對日認識加深、計畫訪日行事、其具体案、由總路課考究中、

竟敢利用蓆棚唱戲

【昌圖】縣城近由鐵嶺邀來岐山大戲院、在會堂前廣場高搭蓆棚、四週且加圍秫稭帳子、男女角色、業於昨晚（十九日）六時許、鑼鼓喧天、大演其評戲、引得市民觀者、往來不絕、似此臨時建築物、不幸一旦遇火、恐怕於觀衆生命上、一定要發生問題吧、安東大火、可特加注意才好、

工人觸電負傷

【洮南】電燈廠工人鄭某年四十許山東人、於月之十四日因大什街電桿上之電機發生障碍、鄭某遂往上邊修理、詎意一時失愼、致被流電所傷、負傷之點將右手掉去四指、并將臀部燒壞負傷頗重、至於有無性命之虞容訪再誌、

一女招待坐錯公共汽車
疾行中跳下摔傷甚重

二十一日午后九時半頃、黃派司公共汽車第二路車（三二一四號）由大和區富士町三番地附近北行中、一滿人少女突然開門跳出而摔倒、頭部受傷長三輛餘、當時人事不省、調查後、知該女居住南市場、現光市內千代田通飯店洞庭春之女招待、名張小君（十六歲）因與同事宮玉珍共赴南市場、乘車錯誤、即知誤乘富士町車、乃由疾走中之車中跳下、遂遭此不幸、今收容於醫大病院治療中、

急告
撫順燃炭
製造販賣元（在庫豐富）
鞍山燃炭日滿商事　指定販賣店
奉天橋立町十八番地
加藤洋行
電話（三）三七四三番　五九六六番

唯一出品　青絲水菸發現
本廠不惜工資聘請高等名師採選地道原料製造優良口味適宜初創伊始頗受各界贊許凡蒙光顧無任歡迎之至
營口西大街　源盛昌製菸廠
代售處廣順號謹啓
電話二一三六

（代理）
商標發明意匠呈請註冊
前實業部商標局囑託　勳六位景雲章　勳六等瑞寶章
辨理士　中根齋
新京東五條通三番地　電話三‐五七七二號
代辦處奉天小西關大街三益洋行　電話二‐二七三七號
奉天市大南關火神廟胡同門片三號周寶田

聘治婦人小兒科　中風病肺病胃腸病等
漢醫夏禹卿
於康德五年十月由奉天市大西邊於小西關上頭路北萬壽寺西隣
診療部應診午前門診九時起午後出診八時止遇有急病隨時應診出外省縣另有診列借
泰和堂藥店
電話（二）二五五四番
本藥店主人啓

國光女子洋裁學院招生
宗旨　爲適應時代需要養成女子專門洋裁技能
科別額數　速成科三十名
資格　高小卒業或同等學力年齡十五迄二十五歲
課程　日語洋裁手藝體育
入學　七月一日前隨時報名入學
院址　奉天大南門裡秋爽胡同十號
函索簡章附郵票二分即寄

大同報招募分社
本報爲左列分社成績不善擬另行招募有願承辦者請到本報販賣部接洽或信函商亦可必迅速答覆
計開
清原、海龍、東豐、磐石、林甸、五常、木蘭、綏化、鐵驪、錦西、台安、泰來、富裕、汪清、和龍、方正、饒河、寶清、撫遠、同江、鳳山、臨江、長白、撫松、金川、

租房啓事
茲有歐人擬租洋式房一所四至六間均可但須有浴室炊室暖汽上下水道如有花園尤妙起租期定自九月一日稍晚時亦可如有出租是項洋房者請向奉市三經路孔士洋行接洽是荷電話二一二四〇四番

犧牲大賤賣
啓者敝店因房期滿房主催搬家時値房荒之際無處遷移而店中存貨甚多無奈之下忍痛削本大賤賣諸君勿失良機請駕早臨
奉天春日町一番地　義裕祥洋服店內
千古連百貨店啓

平腦素商標聲明書
敝人平腦素商標經滿洲國特許發明局註冊以第壹〇六壹八號全體構成以第壹九九〇八號裝璜施色限定又以第壹九九壹〇號平腦素文字等互相聯合註冊享有專用權各有案前有營口大華藥房高慶洪侵害敝人平腦素商標權於康德五年間向特許發明局請求評定正在進行之中經同業人說合解決當時立有契書內開自願不再使用平腦素商標同中名下處理自立契約日起康德六年貳月拾六日禁止售賣等語查法規所定商標權之侵害勿論製造與販賣一經發現兩者同罪恐大衆同業者未悉實情特茲登報聲明以免鮮間過誤此致全國諸位台鑒
營口西大街同和藥房　何興文
新京東五條通三番地　顧問辨理士　中根齋
康德六年六月日

鳴謝
藥力神效治愈肺病咳嗽從未一發
啓者敝於二十三歲即患咳嗽之症時愈時發日積月累即成肺病今年二十七歲敝亦是寡性過烈終不能養不料客冬病益加劇曹於往年吐痰甚頻雖不見吐血痰中亦時常帶血絲吐痰亦許黃色亦許粉色腥臭難聞而黃腥呼吸困難夜間少眠食不知味稍一動作喘虛非常千方用葯毫無效驗幸蒙家叔閱報見有申謝一欄廣告載有奉天國瑞藥店所製益壽丹一葯效力頗大囑敝購服因此特托友人由奉天國瑞藥店購來益壽丹兩盒依法服之至十餘日而咳嗽即止吐痰見少血絲亦無飲食加增復以函購數盒自此亦次第全愈矣至今未犯而精神爽快健康勝前足見實號實有經驗葯品優良有此靈葯濟世眞有回天之功敝感救治之恩不憖掩沒良藥之名專勸數行刊登報端以鳴謝忱再介紹患同樣肺病咳嗽者請速購服此丹早脫苦海益壽丹每盒國幣參元六角若以函購加郵費貳角　國瑞藥店開設奉天市小北城門外西頭電車路北
受惠人錦州省北鎮縣南街門牌二十七號
李耀庭謹啓

有錢難買　療法驚人
健康一世、無病的幸福　患者愈後、無不快樂？
本院療法與他等大不相同無論內外各科奇異大症不用刀割針刺不打藥針不服藥劑完全用最新電學療法患者入院治療者全是本院長親身負責根本解除患者的痛苦治療後眞使您有意想不到的効驗
療法特點有四
一不用刀割不用針刺免受難忍的痛苦！
二不服藥劑免去惡心嘔吐的苦腦？
三療師經驗宏富治療並無痛苦及危險！
四愈後永不再犯收費特別低廉！
治療科目　內外各科皮膚科耳鼻咽喉科花柳科魚口破傷淋病腎虧腎寒小腸疝氣偏墜夢遺滑精婦女多年經血不調赤白帶下心腹疼痛頭迷頭沉四肢無力腰腿酸痛乾血勞症男女筋骨麻木半身不遂週身串痛傷力肺病咳嗽吐血多年寒腿等症
眼科　雲朦翳子沙眼火眼老淚香花見風流淚外蒙於肉本院治療以上各症有各種專門電機如患脚氣特有神效
治療時間　午前九時至一時（出診午後二時至六時）日曜日不休
大西關大十字街地方法院胡同同德賓館院內
博良電療院

文官考試問題解答全集
一、本書根據文官考試規程所規定各應試科目選擇日本及我國歷來試驗問題而加詳細解答以供文官考試者作參考
一、本書分上下二冊計十五科目附文官令及考試規程並應試手續等其總目次如左
一、基本法二、民法三、刑法四、民事訴訟法五、刑事訴訟法六、商法七、行政法八、法學通論九、經濟學十、國際公法十一、國際私法十二、世界地理十三、東洋史十四、常識十五、日語（法學士于樹仁編）
書剩不多請速訂購　定價國幣貳圓　函購加郵費一成
發行所　大東印刷局　奉天大東關大街　借電四三九九四

康德六年下學期　招生
學科　商業科　日語補習科　均授優級第二年課程另選教材補充之
日語速成科　簿記科　數學科
時間　商業科　午前八點至午后四點　日語補習科　午前八點至午后二點　日語速成科午后六點至八點至　簿記科午後五點至七點　術學科代數幾何午后五點至六點　算術班七點至八點
報名及開學日期　康德六年七月一日起八月十五日開課　日語速成科九月十五日　簿記科七月十五日
備有簡章附郵票二分即寄
地址奉天瀋陽區大南街一段二六一
崇文實務學院事務室啓

諸君口福到了
奉天市大和區東亞街一段（南市場）國民旅社南側
北京烤鴨　南北小菜　包辦酒席　方便蔬酌
擇於國歷六月廿四日　夏歷五月初八日開幕
東亞春飯店
電話（二）二八一番

秋農醫院
診治各科病症住院方便
解除各種毒品中毒
分病舍奉天市南市場東緯路
（地址奉天市南市場十一緯路）
電話二‐三一一〇　二‐二一〇九
本院病室不足應用新建分病舍一所庭院寬濶六畝植木樹花草空氣新鮮適於養病收費低廉
院長苗秀新（滿洲醫大畢業）

診療
大西醫院
內外科花柳科其他各科病症　除戒嗎啡品慢性中毒負責斷癮
採用　女看護數名　助產士一名　志願者來院談
院址　奉天市大和區葭町三番地（舊南滿站平康里西頭）
院長　欒德軒
病室完備　住院方便

北市場　共益舞台　初七日早演
李盛藻　全部武鄉侯
晚場　紅鬃烈馬　全部（李陳二藝員連演三齣）
陳麗芳　早場　母女會　晚場　紅鬃烈馬
張云溪　早場　武文華　晚場　蜈蚣嶺

去病益壽 整腸補血

複合黑菲菌劑

若素

腸胃虛弱促短人命

食慾是健康的測驗表

飯味不好、虛飽不餓等々都是因腸胃機能衰弱、食物不變成血肉而起、也是健康狀態日益降退的表現。反之雖爲慢性病而身衰體弱的人、食慾忽能增進時候、健康便可蒸々向上、大有旭日昇天之慨。所以可說是食慾爲健康狀態的測驗表。

梅朱尼哥夫博士

因慢性病而食慾不振的人如服用複合黑菲菌劑「若素」、則能使食慾斥除「不振」、以代「亢進」、此是不論醫師與病人、凡有體驗本劑的人齊口讚美的事實。推原其故、就是因「若素」獨特的強力賦活細胞作用、對於已在衰弱中的胃腸壁、賦與新鮮的活力、使之甦生、結果食物的消化吸收機能得以圓滑地進行、豐富的榮養成分、普遍全身各部而起的當然結果了。

便祕是百病之母

常習便祕的人難享長壽、這話是近代細菌學泰斗梅朱尼哥夫博士所曾發表的著名學說。便祕爲甚麽有這樣惡作呢。就是因糞便在腸內滯留、受了細菌的作用、便起醱酵、發生種々毒素。這種毒素侵入血液內、循環全身到處惹起障碍、結果不知不覺中促短人命故也。這種病理不但在便祕、且在所有腸胃病都可適用。例如因消化不良或腸加答兒故、泄瀉持久、則易陷榮養不良、又起新陳代謝機能的障碍、結果招來貧血、衰弱、俱發其他種々疾病、則上記病症也能够促短人命。試據最近調查的死亡統計、對於全死亡數、胃腸病爲直接原因的、是有二五%即二成五分、其他因結核、呼吸器病、傳染病等而死亡的如加嚴密的觀察、就中有幾成、因腸胃虛弱故難受美善的榮養、結果衰弱致死的也不爲少吧。

掃清腸內的生物藥

因常習便祕、沒有大便三五天之久、心氣頗不舒服的時候、如用「若素」、便見舒適的大便、結果心氣爽暢、連頭痛、貧血、蕁麻疹或皮膚病等都能消去一空、解決長日的痛苦、恢復原有的健康。

這不外「若素」不像是僅有暫効的化學製劑瀉藥、是把活的黑菲菌、經過專賣特許的減壓乾燥法而煉成的藥物、所以本藥一旦進入胃內、而受體內的水分和溫度便開始活潑的生活、殺滅腸內的有害細菌、吸着其毒素、賦給腸壁活力、使獲圓滑的機能、故有掃清腸內的功効。故受毒素作用、已在污濁中的血液、由此澄清、新陳代謝旺盛起來、結果對於全身各部分、供給新鮮豐富的榮養所致當然的現像。

衰弱宜用若素

食慾源々而起
體重非常增加

非平常補劑

「若素」不是單純的榮養劑、是因諸酵素、荷爾蒙、維他命、硒基酸、無機物的綜合作用、而有振旺榮養吸收的機能、不但提高攝養比例、且可補給所缺榮養素的綜合徵生物劑。

增大抗病力

對結核及其他慢性衰弱病者、如服用「若素」儘先發現的就是食慾的增進、次現的是血色紅潤、安眠、體重的增加等々。這些現象緣「若素」最大的特色、所謂細胞原形質賦活作用、來提高全身諸機能、增進抗病的力量、同時使在體內增生殺菌或溶菌的強力酵素、而有閉塞病原的功効了。

若素的適應症

胃腸諸症 胃腸加答兒、胃酸過多症、胃阿部尼、胃弱、胃擴張、胃潰瘍、食慾不振、消化不良、便祕及下痢、腸內異常醱酵、鼓腸

慢性衰弱症 肺炎、肺結核、腸結核、肋膜炎、喀利伊斯、腹膜炎、貧血、黴、盜汗

虛弱乳幼兒 消化不良、綠便、粘便、乳兒脚氣、發育不全、尤宜於虛弱人工榮養兒

姙產婦衰弱 惡阻、姙娠脚氣、產前產後衰弱、貧血、浮腫、乳汁分泌不足

疲勞衰老 中年期衰弱、早老、勞働精力之補給、高血壓、老人性疾患

腦神經衰弱 不眠症、神經衰弱、學生之運動勉學精力之補給及其他

藥價低廉

錠劑三百劑 日金一元六角

用量　三百錠裝者可爲大人之約廿五日量・十歲前後之約四十日量・五歲前後之約五十日量・三歲前後之約六十日量

株式會社 若素總發售處 榮養與育兒之會

日本東京市芝公園・大阪市天滿橋・奉天信濃町

神皋雜俎

隨感錄 103 （丐）

房子比人家的高幾尺。在實際上有什麼好處。委實無法說明。現在世界文明日進。一切生活問題。全不外科學支配。加以物料缺乏。價值昂貴。不講經濟。就未免浪費。白花錢。結果不見有什麼好處。未免太說不下去。現在的家屋。不是光爲觀瞻。壓人一頭。就算得計。頭一樣要合乎衛生。第二樣要經濟。現在煤有多貴。你的房子如果太高大了。不合適宜尺寸。勢必多費燃料。自己住多花錢。租與人。租戶也得多買煤。就讓你有錢。有時買不到。你在高大房子裡面。依然穿着大皮襖。過那古代未進化的生活。未免太可笑了吧。無故把房子展高。無益於自己。有害於鄰居。在人我兩方。皆無宜處。如遇氣量小的鄰居。因此就能惹起爭執。彼此報復。房子所以參差不齊。毫無公共秩序的表現。多半由於這種無謂的心理所造成。蓋房子和穿衣吃飯。一樣是隨心所好。但是世界不是我一人獨生的。在可能範圍之內。但能不妨害他人。總以不妨碍爲對。

行的問題。前面已然說過了。無論乘車步行。均須注意交通。以不妨碍他人爲前提。千萬不可學那妄人。見車不躲。還說橫話。萬一眞被汽車碰上。你以血肉之軀。早已粉身碎骨。嗚呼哀哉。你還想跟誰拚命。你的家族只不過乾哭乾着急。辦好了。僅不過得到四百元的償命費。否則連車影兒都看不見。你還有什麼法子去告狀聲寃。所以在都市中謀生。頭一樣要有知識智慧。第二樣要有公共道德。二者具備。你就可以高枕無憂了。除了有人容心尋你晦氣。照陽貨臧倉一流人。你也須忍受。求一位明理的君子來安慰你。

衣食住行。我們都按着本分去作。既不招搖過市。也不想佔人便宜。更沒有損人不利已行爲。於今之世。庶可以無大過也歟。

衣食住行。人生四大要素。已然略微說了幾句。以下我再把撒溺拉屎問題說一說。

龍"首"山"志 （九）　（偉華）

稻香亭—魁星樓之南東。山巔有亭。曰稻香。立其中俯視綠野稻田。縱橫方罫。宛。如棋局。秋成實秀。不惟舍有詩境。且恍聞其香。

野人窩—魁星樓之西。有室一間。曰野人窩。山限小屋。遠隔市廛。獨居幽境。神游三代。夢想羲皇。有邵康節。其安樂窩之逸致。

半牆亭—磚慈清寺東北隅。依磚垣所建之亭也。坐其間。西北望。山郭人家。雙安虹橋。遂水茫茫。轉首東瞰柴河渡頭。舟車往來。行旅匆匆。山下茅舍。炊煙若絮。出自屋角。忽而嬌首遐觀。遠由近嵐洵爲天然畫圖。

宿雲亭—騷慈清寺院內西側之亭也。遷客騷人。身若閒雲。來往無心。偶一停駐。實亦前生之夙因也。人生漂泊。靡所定處。其能得信宿停住者亦爲幸事。

▲公園

龍首山西南麓。舊有公園焉。花木甚多。民國二年。邑人於此曾設倶樂部。嗣改稱倶樂公園。徧植花木。業已成陰。春秋之際。夕陽西下。士女如雲。以游以觀。賞心悅目。誠只中最佳消遣處。民國十八年。新建鐵門。縣知事黃世芳。題額曰。倶樂公園。

▲山洞

龍首山有洞焉。相傳昔人見有小犬。自城南汎河村東河北岸小廟旁一洞鑽入。後出自龍首山寺佛座下穴門。是否眞僞。姑妄誌之而已。

▲勝景

鐵嶺勝景凡八。登龍首一覽。可畢盡大觀。八景之名。傳述已久。不悉始自何時。明天順間。大學士陳循。謫戍鐵嶺。有分詠八景詩。載諸縣志。臚述八景如次。

山郭朝煙—鐵嶺城。東倚龍山。市廛衛宇。櫛密雲連。時而朝暾初上。高掛銅鉦。萬戶炊煙。團團片片。絲絲裊裊。與晨氣朝靄融和。蒼茫合籠。頗呈奇觀。

柴河晚渡—柴河水遶龍首山下。昔無橋梁。惟以舟濟人。每值夕陽返照。景好無限。歸人喚渡。招招舟子。迢遞行旅。清水一篙。扁舟容與。別饒詩思畫意。

演劇雜談 （一）　（丐）

北京舊俗。以夏季爲聽戲季節。燕京除堂會外。營業戲園。概爲白天。又不售女座。男客入席。不拘禮法。大都袒胸赤臂。又以季天長。戲碼較多。是以上座恆滿。光緒庚子以後。創辦新政。而風氣以一變。城內始有戲園。晝夜兩場。兼售女座。而新式舞台。亦遂應運而生矣。

奉天戲園。與北京有極不同處。即白天大都停演。僅星期日加演白天。北京早年何以趨重白天。第一爲有階級多。第二夜間演戲。燈燭不便。原來戲劇爲綜合藝術必有待於科學之發明。是以自電燈普徧。戲園營業。無不趨重夜間矣。北京以人多。又有舊習慣。白天演戲。依然一循舊貫。

凡事皆有變。遂戲園亦不能例外。早年戲班。無唱一角者。每班人材濟濟。各色齊備近年改爲獨角。成名者各率一班。精采遂不如前。不得不以本戲相號招。而主角更得十分賣力。非演双齣。即重頭本戲。此昔年所無有也。

以吃魚來作比喻。從前的戲。只吃中段。現在講究吃全魚。究竟全魚好中段好。那也就看個人食慾的大小吧。

現在成名各角。各有所長。無分軒輊。至於火候精粗。乃另一問題。非前命所能盡解。

老生行。自譚鑫培逝世後。能承衣鉢者。只有一余叔岩。然而體弱多病。久不登台。言菊朋、馬連良、譚富英、李盛藻、奚嘯伯、李少春等。皆宗譚氏。各立門戶。皆紅星也。各擁一部分勢力。彼此角逐。究竟誰應執牛耳。未可武斷。

現在共益出演之李盛藻。園。多後起秀。盛藻未出科時。即爲紅星。加以家學淵源。頗爲識者所屬望。且其面龐身材。頗似當年之李鑫甫。如處以鑫甫爲法。後來必不可限量。鑫甫文武全材。崑亂不擋爲最忠實有品德之藝員。人有謂其藝術境界。不在鑫培以下者。惜不永年。盛藻不墜家聲。亦有志之青年藝人也。

光輝的滿洲之姿 （五）　（野上增美）

D名所之設定

日本人爲愛好自然之國民。亦對月多感之國民也。即一朶花亦然。春來時。吉野之櫻。燦爛如錦。彼至深秋。如高尾山之紅葉如火。熊熊又某處之藤開花。姨捨山之月。均稱勝景春夏秋冬。各名勝皆可觀光日本。因日本有此佳勝。日人多不願永住滿洲。蓋今後之在滿日人。有以滿洲爲永住地化之趨勢。

滿洲名所甚少。如日曜日。家族同伴。有得名所靜養之必要。來滿旅客同伴之地尤然。滿洲今後以吾人之力。要設定名所也。名所與觀光客。兩者有密接之關聯。無名所之處。亦無來客。雖有來者。僅止通過而已台灣縱貫鐵道之一小驛中有板橋驛。觀光客悉至此下車依庭園見學也岡山驛下車之觀光客。爲見學後樂園岡山之地如無後樂園。則客之不能下車理有固然。來滿之觀光客中。新京驛下車者爲多。而多。此雖依國都之關係。新京之名勝本少。是以求名所。求公園。求動物園。求植物園。及求博物館美術館者。比比皆是。故滿洲之各都市。各地。宜設定名所也。

或日『任何事皆需經費。此費果求之何處』

日本日光之道路樹。在全世界呈偉觀。該樹木對東照宮。爲敬神之表現。係植樹者。酒匂川提防上並列之亘木。亦二宮金次郎貧窮給料中割愛所植之苗木也。

須知有志者初具計畫。有辨法。終有經費。而一切物得成功。日俄戰役後。每年植栽之櫻樹。無不呈旺盛的發育。旅順之大正公園。大連之星星浦。安東之鎭江山等。櫻樹之繁原的名所。關東州。安奉綫等均櫻花滿開。又適合對滿洲風土之杏。桃。梨之花等期期待現出各地名所　其他紅葉之名所。月之名所等。一經考慮其數固多。候補之地亦並不少。圖們附近之等子溝等。係滿洲內珍奇之螢之名所。滿洲之名所有於今後之開拓。雖難以着手者。亦不能期生成也。（未完）

新刊介紹

▲滿洲グラフ—第六號。月刊滿鐵發行。本號要目。『滿洲鐵道巡リ』『沿線。觀る』『在滿半島人の生活』『訪滿偶感』『鳳凰城の娘娘祭』『華北交通株式會社生る』『洋洋北交の前途に榮あれ』『ロマノフカの村』『滿洲の端節』『滿洲近事』（定價金廿五錢）

大河 （德富蘆花著　蓼光譯）

子在川上曰『逝者如斯守不舍晝夜。』

人生對於江河的情感實在是被這兩句話說破而說盡了。詩人的千百言。終久不如夫子的這兩句口頭語。

海眞是大。在平靜的時候。有如慈母之胸。一旦怒起來。眞是幾乎有想起了上帝的憤怒一樣。可是想想這『大江日夜流』的氣勢和意味。又眞不能把牠和海一樣去看。

試站在某一個大河的岸上。那平靜無聲的泱泱河水不息着流。流。流。請看這無限的流。『逝者如斯。』實在是從億萬萬年的昔時。而到億萬萬年之後。向那無限的空間流而再流。所以更能想到有無限流着時候的流。呀。白帆眼看着來了。……從前面經過。……已經看不見了。也是和這所謂羅馬大帝國不也是和這一樣的過去了嗎？呀。小竹葉流來了。一幌眼看不見了。亞利山大。那破侖。也是和這一樣的。呀偉大的他們如今安在。可是大河中的水仍是溶溶而長流。着永遠二字。賸於大海。我索性以爲大河的岸邊是有的。

清史稿正誤表 =50= （小竹文夫）

列傳四十六	9	8	即眞	除眞
	13	6	兆元	元兆
	14	6	命	哈
列傳四十七	3	13	安籠	安龍
	2	9	三職	三載
列傳四十九	6	3	必務	必勝
列傳五十一	5	11	斬次	漸次

談文學 （續）　（盛）

個性在文學特質裡面。也佔重要部位。尤其是抒寫情感的文字。益易活現作者的作風與作者的個性。劉勰文心雕龍體性篇說。『賈生俊發故文潔而體清。長卿傲誕故理侈而辭溢。孟堅雅懿故裁密而思靡。…』鄭瑗井觀瑣言云。『永叔侃然而文溫穆。子固介然而文典則。蘇長公達而文遒暢。次公恬而文澄蓄。介甫矯厲而文簡勁』這都是說文學是作者才性（個性）的表現。所以有某種性情才能產生某種作品。由某種作品便可看出作者的性情。這其中是有因果的關係的。譬如『君不見高堂明鏡悲白髮。朝如青絲暮成雪。人生得意須盡歡。莫使金樽空對月。鐘鼓饌玉不足貴。但願長醉不願醒。古來聖賢皆寂寞。唯有飲者留其名』。『長歌吟松風。曲盡河星稀。我醉君復樂。陶然共忘機』。這完全是以飲酒放歌自樂。醉則自醉。而表現出樂天玩世高妙清逸以才情勝的李白來。有力的文學足以感化讀者。夏目漱石曾說過。『文學是以情感爲主腦引起感興而生感興』。故有作爲文學的材料的資格』。譬如『長吏明知不申破。急斂暴徵求考課。典桑賣地納官租。明年衣食將如何。剝我身上帛。奪我口中粟。虐人害物即豺狼。何必鉤爪鋸牙食人肉』。（杜陵叟）這一首的文學。描寫唐際當時官吏的汚暴。剝奪民脂。使我們讀過之後。亦不免爲之切齒痛斥。雖然『白麻紙上書德音』。然而『十家租稅九家畢』。亦不能不使我們痛斥當時政治的不良。又若『五步一樓。十步一閣。…燕趙之收藏。韓魏之經營。齊楚之精英。幾世幾年。取掠於人倚疊如山。鼎鐺玉石。…金塊珠礫棄擲邐迤…楚人一炬。可憐焦土』。（阿房宮賦）我們讀過這篇文章之後。始皇的淫侈過量。不恤民情以及霸王舉火焚燬阿房宮。不能不使我們大加誹言痛罵和悲惜重。這些都是文學的感染性所致。所以文章情感之動人。使讀者因之而喜。因之而悲。這亦是文學的特有的一種感動的能力。（完）

春之夜曲 （白文）

春夜。是異樣的沈寂—浪漫—迷離。

柳林中的夜鶯。正唱着她媚人的戀歌呢。

遠遠的。猖猖的犬。聲咬。卻刺破了這夜的沈寂了。當春風撩向了。廠着的窗子中。盞着薄被的姑娘呵。—要多盞一些啊！不要着了諒哪—春寒還重呢！

葱綠的楊柳林中。會有相愛的青年男女。在哼着戀歌吧。

水門汀上。露宿的窮孩子。夜深了。叫了一聲。好冷啊。

便又萎縮的睡着了。可憐的孩子。願你有一個安寧的夢啊。

是誰。在盼望着東峯上的晶月呢。

離婦該又流着她思夫的淚了。是異樣的凄涼啊。

遊子爲春風的撩撥。也該想到遠別的家了吧。不會半夜披衣起來。望着遠天的白雲嗎。那白雲下有他的家鄉啊。

凄清的原野中。蒼白的河岸上。會有人決心自殺的吧。鄉村中的農夫該又夜半起來。迷迷糊糊的喂他的耕牛了。

都市的跳舞塲中。正奏着迷人的樂聲後呢。路燈放着昏暗的光。照着那垃圾箱中的乞丐。那貧血蒼白的臉色啊。

春夜是異樣的沉寂。浪漫。迷離。

青年的心=式場隆三郎作 （强力譯）

☆由心理學上觀察 —六—

△動搖的青春期

青春曲綫。是不斷的動搖的。因爲這種動搖。可招來種種的收穫。所以動搖不能一定說是不好。尤其是激烈的動搖。是青春前期。這個前期和後期的境界。雖因人而不同。但大概可以看十七八歲。把從這以後叫作青春後期。到了後期。動搖便稍微少了。而沉着起來了。然而就是看着這種波紋要消沉下去的後期。也決不是眞正的消沉了。僅是表面的狂波。已經平靜。所以在它的下面。反而大的動作。方在進行着。所以一生性格的特徵多定於這個青春後期的。前期的動搖。雖然激烈。可是一個一個的波紋很小。後期之動搖。是頂大的。易於走於極端的行動。所以不可不十分注意。一般早熟的青年是感情的女性的。感情動搖特激的青年。有由於像以下的事情的。

曾膺首次民生部大臣賞之

福昭創業記 不久便要出版了

本報記者穆儒丐君所著之福昭創業記。以平話體裁敘述清代太祖太宗創業之事蹟。都四十餘萬言。實爲文藝界罕覯之鉅製。且其議論正大。材料翔實。並參攷朝鮮舊記。多爲官書所未有。得此一編。勝讀東華錄開國方略等書多多矣。且書中夾敘夾議處。頗具時代性。決非坊間演義小說所能比也。滿日文化協會。以此書與滿洲文化。大有攸關。與著者接洽。願任印刷發行之勞。現正在製本中。以普及一般讀者爲前提。故定價極廉。何況此書曾蒙滿洲帝國政府民生部大臣授予第一次文藝大臣賞。其價值如何。不問可知矣。不日出版。特爲介紹。

海景 （閣四）

綠水鋪就的光明無際的道路。船兒到處。激起數尺泡沫。沫下的水色。翠玉般的翻騰着。藍色的水鳥。飛行在泡沫上面翩翩然隨波上下。向晚的海風。漸漸的吹得有力了。無邊無際的瀲瀲瀲的金色鱗波上浮着一輪欲沉的夕陽。無數魚帆。浮沈在殘照之間。雙帆的船。單帆的船。海波起處只有帆頂留在我的眼前。波兒一落。才又全身湧現。這是多末危險的生活呀。

在海中的夜之世界。是怎樣一個不可思議。不能描寫的東西呀。四週只有冷酷的黑。深邃的黑空虛而神秘的黑。若不是聽覺中有水聲。感覺中有海風。我眞以爲自己是消沒在黑暗之內了。（未完）

太田胃散　胃病靈藥　效偉價廉學世無比　本舖東京　太田信誠堂藥房

象棋名手對奕錄 （4）

(黑)漢陽雷海山　(紅)江都周德裕　紅先黑後　（黑勝）

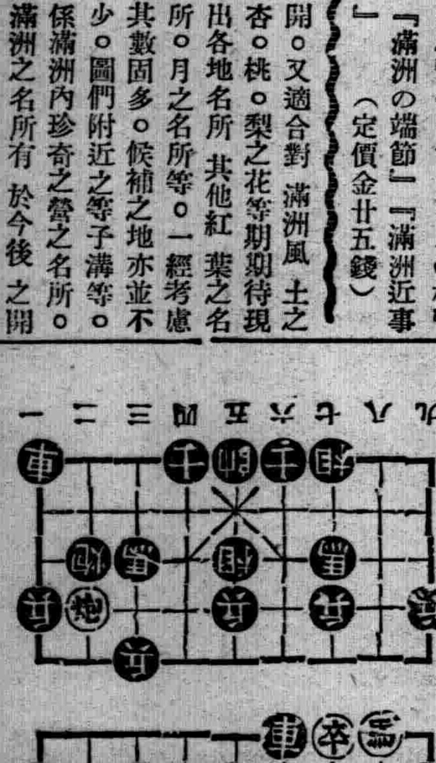

車六平七（去卒）　炮二平三　車七退一

兵三進一　馬七進五　卒五進一

閻山實林樓隨筆 （四〇、）　（鶴齡）

（一）節度使　按新唐書卷四十九。志第三十九下百官志。節度使。副大使。知節度事。行軍司馬。副使。判官。支使。掌書記。推官。巡官。衙推。各一人。同節度副使。十人。館驛巡官四人。府院法直官要籍逐要親事。各一人。隨軍四人。舊唐書。卷三十八志第十八。地理志平盧軍節度使（註）治青州。管淄。青登萊四州。

（二）大都督　見前。

（三）下州刺史　按新唐書。卷四十九志第三十九。下百官志。下州刺史一人。正四品下。別駕一人。從五品。上司馬一人。從六品上。錄事參軍事一人。從八品上錄事一人。從九品。下司倉參軍事。司戶參軍事。司田參軍事。司法參軍事。各一人。從八品。下參軍事二人。從九品。下醫學博士一人。從九品。

吉達獨奏

這個吉達樂器長濶約一尺和二尺高約一寸的小木箱。共上按設着二十七條絃和七條旋律絃。古時希臘時代的一種樂器變化而傳流下來的。現在南德意志地方家庭中盛行的一種樂器。晚飯後家裏不可缺少的一種樂器。其演奏法　是先用左手按着發音地方再用右手的姆指按着旋律彈奏。共他的四指彈和音配着。音質約在曼得林和給楊中間的一種音調。在日本內地現在尙沒有放送過這種新樂器。出演者住在大連已有十八年一位德國的音樂家斯卡魯斯基。（放送解說）

無線電　放送節目

六月二十三日（星期五）

午前

六、〇〇（新京）國歌

六、二〇（新京）先哲故事　姚崇　放送員龍貴銑

一一、〇〇（奉天）家庭講話　蚊蠅與傳染病　凌雲醫院長　高凌雲

午後

〇、三〇（大連）奉調大鼓　田氏女圓夢　李新福外二名

六、〇〇（奉天）兒童時間　奉天師道學校雅樂團　指揮馬鳴曲　趙守義　一、絃樂合奏 (1)平 (2)湖秋月 (3)焦石鳴琴 (3)三潭印月　二胡琴獨奏　連環扣　三絃樂合奏（附鋼琴伴奏）(1)野馬姚溪 (2)紗窗 (3)步步高

六、二五（奉天）評詞　高宗巡幸記　固桐晟

七、三〇（北京）滿華交換　放送赴日滿之感想　北京中央廣播電台台長周大文

七、五〇（大連）吉達獨奏　一、歌劇村姬『拔萃曲』　二、舞曲廊下三、小夜曲（修貝爾特作曲）

八、一〇（大連）舊劇　審頭刺湯　大連振亞社票友

九、〇〇（新京）中等日本語講座

九、三〇（新京）評詞　洪武劍俠圖　張青山

一〇、〇一（新京）新聞

一〇、三〇（新京）蒙古語時間

一〇、四〇（大連）平谷調大鼓　雙鏢記（三一）劉俊海外二名

九星日鑑

舊曆五月廿七日　六月二十三日　金曜　辛卯　大安　亢宿

▲一白之人、事物遲滯、苟爲無理、便招破敗、東坤艮吉▲二黑之人、愼口舌而且守節約、乃是吉日、丙丁辛吉▲三碧之人、運氣頭烈、中途易遭挫折、乾癸丁吉▲四綠之人、大事安適、細事亦不可忘、甲癸乾吉▲五黃之人、雖有一時陰翳、但有意外幸運光顧、東巽坤吉▲六白之人、迂濶而爲他人所乘時、定失敗矣、西巽乾吉▲七赤之人、一方試探、一方準備、堅固進行、可無咎也、巽乾坤吉▲八白之人、去野心、去虛榮心、誠實工作、大吉、東丁辛吉▲九紫之人、忽於小事、必誤大事、艮巽西吉

新高香蕉糖　少爺。小姐們的伴侶　新高。香蕉糖

新高駱駝　上野醫學博士指導　維他命A·B·C·D·E充分含有　讀書。運動。散步等莫忘携帶與愛用　附帶彩品

新高製菓大連工場

清毒丸　此藥係家傳經驗秘方專治花柳魚口便毒下疳橫痃袖口疳瘡梅毒梅疹刺癢腫咽喉唇舌破爛結核餘毒不淨及急性慢性風火寒淋紅白黃淋日久白濁便前便後尿道刺痛或破流膿水軟硬破傷陽莖紅腫淋漓不止腎子腫大及女子陰門破爛白帶腥臭等不論新久服之當日見效及重病服用二盒皆可全愈『此藥功能』清血解毒消腫止痛分清泌濁通利尿道殺菌止淋之良藥也每盒定價二元外埠函購郵免收　總發行奉天城內大南門裡大西路南　新大陸藥房

范德新診治淋病下疳　五淋白濁腎經傷　虛火毒熱在膀胱　初起尿黃兼刺痛　日久不治變瘡　本醫診治淋濁症　軟硬下疳梅毒瘡　奉天北市場澄瀛泉　滐塘前樓房便是

衛生醫院　院長馮希濂　大西邊門外二經路口路南　△診療科目▽　內科　外科　小兒科　皮膚科　產科　婦人科　耳鼻　咽喉科　眼科　物療科　愛克斯光　太陽燈　紫光線　熱氣浴　△診療時間▽　午前九時至午後五時、　各科均有專門醫師診察　◈試驗室◈病室具備　附設健康相談所　午後六時至八時免費　星期六星期日放假日休談

氣勢軒昂　充溢北滿

勤勞奉仕先遣隊　向現地活躍狀態

【佳木斯】滿洲建設勤勞奉仕隊先遣隊三江省配屬部隊五十五名之一行、由小平幹部引率、乘二十日午後七時四十分抵佳列車抵佳木斯、迎此青年鍬之戰士於驛前廣塲者有勤勞奉仕隊、三江省實踐本部評議會長盧省長、實踐本部長桂次長始及官民多數、國防婦人會在鄉軍人會學生等約一千名堵列、一行定刻抵驛到仍不見旅途之疲勞、精氣一貫驛前整列於廣塲受桂次長激勵之致詞後、立即隊伍堂堂向宿舍而去、一行定於二十一日午前八時參拜忠靈塔訪問省公署協和會省本部後向配屬地出發、

【齊齊哈爾】於興亞塾渡過來齊第一夜之勤勞奉仕隊先遣隊一行卅一名、廿一日午前九時起於開拓廳與省公署、滿拓、及其他關係者會合後、齊往參拜忠靈塔、廿二日向通北縣老街基五福堂、訥河縣北學田、上學田、下學田配屬之十九名、乘午前七時卅分發列車各去現地、甘南縣朝陽山、富裕縣雅州、班代之十三名、待天氣恢復、於數日中向現地出發、

【海拉爾】滿洲建設勤勞奉仕隊先遣隊海拉爾班一行十名、由樋口隊長引率、廿一日午前六時十五分乘車來海矣、一行擬至七月十五日止、在現地對伴隨北邊振興計劃之道路建設及其他作業勤勞奉仕云、

【吉林】勤勞奉仕隊吉林派遣隊之先遣隊十名、乘廿日午後五時四十二分着列車來吉立即向省公署、受三谷次長、懇切之歡迎致辭後、經山田書記官之嚮導入宿舍市民館、一行乘明廿一日午後一時發列車各向和訖縣煙筒山、四家房、

紅卍會固基式典

【北鎭】縣紅卍字會長楊雨廷萬春暄等、以新厦落成、特於月之十七日舉行固基式典、當有大連市紅卍字會代表、黑山地方法院孫笠齋院長、暨該縣代表溝幫子驛中央銀行長李耀先、以及本縣會員秀蔚之劉雲閣溫閣臣等、蹌蹌競々頗極一時之盛云、

星野總務長官　一行歸京

【承德】星野總務長官以下八氏、廿二日午前八時承德發臨時飛行機向新京歸任、

金物國勢調查　州內着手準備

【大連】戰時下銃後國民之充實、乃於聖戰目的貫徹而不可缺之條件之政府去年末爲期、國內實財政之維持起見、乃施行國內保有金之調查、全國一齊施行『金』之課題及『物』等國勢調查在其臨時國勢調查對從之人與調查相異、爲調查時局下國民日常生活所需之物資、作爲諸對策之基礎資料、於關東州方面自八月一日開始着手工作、並在關東州前以各警察署爲動員、此刻對彼正値準備中、最近擬於二十五日開始準備調查、且關以上調查以國民之消費狀態爲調查之目的以此爲調查方法、尤以實行容易之小賣及卸數量爲調查對象、而從調查之範圍、

一、物品之販賣業者、

一、物品賣買仲介業者、

一、法人組合及其他物品之販賣並物品之仲介者、

一、使用常時五十人以上之職土之工塲、與收容常時十人以上之寄宿舍之寄宿舍、如果此項不準者則第一種診療所、所規定者同、

代徵國稅講習會

【海城】縣公署、前曾召集一區境內各村、辦理財務關係者、爲開催代徵國稅講習會茲將其國稅之地稅徵收概要列下、

一、地稅由每年十月一日開征、至翌年二月末日止、爲征收期間、

二、三月一日起、有未繳納者、即行督促之、（督促手續費每分一角

三、地稅之延滯金、由每年三月一日起截至繳納前一日止

四、延滯金按日利千分之五厘征收之、

五、大同元年度地稅、按半額征收之、

六、大同元二年度至康德元年度、加罰三成、

七、康德二年度加罰二成、

八、康德三年度以降、按日利千分之五厘、徵收延滯金、

禁地主隱匿滯納

【西安】縣西安縣當局督飭財務科長馮履謙、整理地捐地稅之滯納、特別認眞已逾兩次之整理、凡滯納未繳均已澈底追繳收十分成績、惟有舊地主拖欠捐稅、而將地已竟賣出、舊地主亦未聲明、新地主伴爲不知、此種滯納尙有、經馮科長簽報縣當局佈告新地主、對於此項洩早爲完納免罰云、

確保市民夏季衛生　警廳訓示飲食店

【齊齊哈爾】本市中央市塲、向爲鮮魚、野菜精肉營業者集會之區、是種營業者、與市民衛生上、殊有重要性、更以近日天氣炎熱蒼蠅、蚋虫、遂時可以發生、如不加以防止不免發生疾病、故警廳衛生科於日昨招集市塲營業者、四十名齊集於警廳教養科、由同科龍科長、予爲講演夏季淸潔衛生事項、及蒼蠅防止方法、且因市內飲食店、一塲設備、多次完備、定於月之二十日、招集市內滿人飲食店經理、三百名、齊集於警廳教養室內、寬施飲食店應注意事項之訓練云

滿洲開拓民團　踴躍赴黑

【哈爾濱】負有北邊振興之希望與重責之滿洲開拓民國一行八十九名、由日本內地出發以來意氣軒昂、以取道淸津於廿一日午後九時四十五分到達哈爾濱驛、在驛月台稍息後即搭同十一時發之列車勇躍赴黑河矣、

黑竹名家來縣展覽

【阜新】專工墨竹名家劉春農、字小樓、又字擇擬、別號曼廬居士、原籍義縣、於民國時代、會攝縣篆、性耽寧澹、人復潔雅、生平寄性於竹、專工卅餘年、深得元人諸大名家之高古、而又別開一徑、會蒙新京訪日宣詔紀念美術展覽會人選、發給獎證、並屢在各大都市舉行個展覽、博得各流彥碩、贊贈題詞、聲價愈重、茲經本縣宋縣長、牧野副縣長、李團長、關局長、賈審判官、王檢察官、戴校長、張科長、蘇科長、蔣科長、段會長、趙街長、與富紳名士、劉俊忱、孫澤新、賈澤圃、賈逐氛、烏春軒、趙蔭棠、三島壽男、中野秋雄、若杉章、小林正作、羽士昇一、程澤遠、孫興閣、邱瑞周、田香圃、高鎭齊等、介紹、於本月十七八兩日、在公會堂舉行書畫展覽、頗受各界歡迎、博得美譽云、

端節配給市民麵粉

【齊齊哈爾】本市當局爲謀小麥粉之配給圓滑、曾屢次協議對於此問題、及滿趨和平地位惟因五月份配送本市之小麥粉爲數比較減少、除各飲食店及製菓業切面業業需用外、對於一般住戶、僅能配給三千餘袋以少數小麥粉、配給與萬戶之住民、數量相差懸殊、任何方法、亦難得配給平均、是以根據市民生活程度、並其他完善方法、乃發給其購麵証、以期對市民配給公民、故其間各機關之公務員、多未受到面粉配給、惟現值端午節在即、小麥粉爲應時之須、在少數麵粉中加以特別撙節、及籌得若干袋於日昨分別配給於各機關、俾市內各機關公務員、應時享用其次並將於節前、再由小麥粉小賣商、零星配給一般市民節中之用麵、以解決節中麵荒云

改良土質派員　調查鹼地

【公主嶺】懷德縣公署爲伴隨產業實施五年計畫、關於縣內西北部如廣寧茂城興亞各村、均係沙鹹地帶共約一萬九千餘晌、每年耕作收穫非常減少、爲謀改良該地土質及農作物施肥起見、當用縣派遣鹹地查團、並聘請國立公主嶺農事試驗塲小佐井池田宮澤等技佐、縣公署方面爲鹽島警務科長劉行政科長前田實業股長以外四名、該一行共十一名當於本月十三日前往上記各村實施調查於十八日事竣歸來、茲經劉行政科長談稱該地人民因收穫減少以致貧困居多、惟該地如能士質改良即可變瘠爲沃如火包米麥糜子均爲該地適宜農作物、且該地有沙蓋鹼黃金板土摻沙越過越發之諺語、由此觀之該地本非常期不堪耕種之地無如該地人民連年疲弊貧困異常設非官方協助則決難辦到余等此行即爲調查收穫狀況適宜農作物如何施肥土質如何改良、現由縣着手擬具進行辦法約於康德七年度即可實施、如此則該地一變而爲肥沃膏澤之田、此行誠爲該地居民之福音云、

美利堅獨立紀念日　哈領招待滿日官民

【哈爾濱】當阿美利加合衆國獨立百六十三周年紀念、七月四日在哈爾濱阿美利加總領事館、自午后一時於該館院內、招集在哈滿日官民名士而舉開盛大之祝賀招待會云、

解理事赴日視察

【義縣】義縣商工公會、常務理事解俊臣、奉令於六月十八日、下午四時、由義出發就赴日視察之途云、

滿鐵配運俄鮮　從業員高粱米

【齊齊哈爾】鐵道局因近時之生活必需品騰高、對於滿俄鮮系從事員之生活困難狀態曾加以考慮、今回由滿鐵本社對全滿的補助、將精白高粱米小米、作爲特殊品、按市價七扣、而配給當齊齊哈爾管處特種品配給的滿俄鮮從事員、約一萬口、於日昨已配給云、

縣公署發給賞金

【義縣】縣公署、於六月十九日、發給賞與金、開國庫支薪者、十五成、縣費十成、村費五成、各該員業已歡領得到手云、

協和會吉林省聯　感謝滿日軍警文

【吉林】此次協和會吉林省聯合、會、十六日會由吉林市李代表等提議對於吉林東部地區努力治安肅淸工作之日滿軍警、贈呈感謝文、當經大會通過、推定王果忱等爲起草委員、於十九日由省聯名義向三陣部隊長、新京憲兵隊長、第二軍管區司令官、第二憲兵團長、吉林省警務廳長、吉林警護本隊長等贈呈、茲將感謝文原文誌錄如下

△感謝文

滿洲建國、迄茲八載國內外之体制業已完成、國基愈益鞏固一般治安狀況、亦極著安謐之實績、斯時、我吉林省東部地區之一隅、尙有赤魔兵匪、猶延殘喘、肆行蠢動現在東亞新秩序建設之情勢迫於目前爲澈底撲滅冥頑之赤匪、奠定東亞之基礎固如磐石、而掃除內治之禍根計、將此最後之肅正工作、日夜奮鬪之日滿軍警其實務實重而共勞苦尤甚大、實現道義國家建設之眞精神、普及王道政治推進新秩序之建設情賴日滿軍警獻身之努力、及忠勇奉公而已、我等協和會員及吉省民衆一同對於各位忠勇奮鬥之精神及其勞苦謹表感謝之意云云、

警署檢驗馬車體

【義縣】義州警察署保安主任黃警尉、爲防止交通故事及乘客安全起見、乃於日前十五日、招集縣馬車業到署、檢查結果、共不良車體、令其修理、或取締營業云、

國民儲蓄懇談會

【哈爾濱】協和會哈爾濱地區本部、爲强化非常時期民衆經濟及金融陣容之充備、決定舉辦獎勵國民貯蓄旬間、已誌前報、哈爾濱市公署商工公會以及關係者、爲表示贊助之意、以期收到良好結果、所以各自規定貯蓄懇談會及講演會茲將其舉行期日探誌如下、

一、商工公會自本月二十六日舉行日滿各商號懇談會、廿五日舉行日滿各商號講演會、

二、市公署市政股本月二十七日舉行日滿各區長懇談會二十八日舉行日滿各區長講演會

三、市社會科本月二十二日舉行日滿宗教團体懇談會、

四、市教育科本月二十二日對各校教員舉行講演會

五、學校組合本月二十三日舉行日系懇談會、

六、國防婦人會本月二十四日舉行日滿會員懇談會

七、協和會本月二十八日舉行各分會懇談會

八、省學務科本月二十二日舉行各學校教員懇談會云云、

各地方彙聞

▲小飯舖被騙

【洮南】本邑七間坊市塲素爲一般解僱及失業人棲流之所、共間小飯舖林立、吃飯既經濟、而且方便、因此食客踵接不暇、人類之多良莠不齊、難免發生詐騙情事、日昨龐家飯舖、有一人天天去吃飯、自稱姓趙、係某團退職軍人、現居附近某客店、候領退職金、該飯舖主人因此日久熟識、且又不日領下錢來、可付飯費、遂任其大哈而特吃、計賒欠吃錢九元有奇、伊人說今日領錢還飯賬、說罷而去、但去後多時杳無音信、及至往其住所打聽、早已逃之夭夭矣、祇得認倒霉而已、

▲新雨聲充滿

【義縣】自入春以來、於茲數月、幸賴春初土質濕溫、播種得時、尙有枯萎之幼苗在焉、迄至今日、落得透雨者、寥如星火、除縣東北方面、七家子附近偏獲雨潤、各種小苗尙稱暢旺外、其餘各村屯、不但大豆未得播種、而棉花等苗勢將枯萎不堪、各村屯、設壇祈新雨者、大有人在、本日竟等屯、來城祈雨、不下五六百人之多、在城隍廟、尤滿街市、老時、呼聲隆隆、跪求多天無情何不早降甘霖、以慰民心云、

▲藥王廟盛舉

【洮南】洮南古歷四月二十八日爲藥王廟會之辰、一般善男信女前去燒香還願者絡繹於途共盛况可與四月十八之娘娘廟會並駕齊驅考藥王爺廟即位居鎭安寺之一部分、寺中各神祠應有應有、堪稱齊備之至、是期雖爲藥王爺盛會、然諸神亦可同享香火餘潤也、故各祠內皆有沙彌專備禮佛燒香之事、供桌前置一箱、上書岸解慈囊緣結善緣、種福字樣、但沙彌喃喃誦唸、攜香錢、結善緣四孝保平安等語、一般燒香人、即將錢投入箱中、總之拜佛別忘燒香纔好云云、又訊團體等侍恭詣神前、舉行參拜典禮、佾佾俸經炸炮齊鳴、是又爲會增塲一番熱鬧云、

▲電燈費低價

【昌圖】本城開原電燈株式會社昌圖出張所、近爲營業發展及優待用戶起見、乃於上月分起始每盞低減五分錢、即每盞每月八角五分減爲八角、加燈租一角共計九角、百物高價而該會社竟能減價、殊爲難能可貴云、

▲鐵戲班來昌

【昌圖】鐵嶺市戲劇、以建築劇塲、不能開演、該台爲尋覓生意計、乃攜全班角色來昌圖、即已請准短期許可、擬在公會堂前廣塲、搭蓆棚露演、約於端午節前後開鑼、一般有周郎癖者、當拭目以待云、

侯股長履新

【義縣】縣公署教育股長侯殿仁、担當教育、業已多年成績卓著、素有美評、茲於日昨交代淸楚、赴北安省履新、本縣各學校校長、設宴餞別、以誌歡送云、

名教之玷　師生戀愛拒絕婚約　抄出情書帶到警署

【方正】茲有本邑前任承審王永厚、在職年久不義之財積存甚多、去年請假歸里、（義縣）其子王承重曾借父力、於康德元年春季充任本邑斌與兩級學校教員、每日不守時間、遲到早退、專心去戀愛女生、於康德三年不知用何種手段、費了若干國幣、開始與女生淑綿發生肉體關係園邑之人無不知之、該女生之父、曾在一面坡爲稅吏多年、妻妾相繼生去死別、王淑綿即寄居於伯父家、在去夏被王承重送至哈埠、因陳倉暗渡已非一日、而珠胎暗結、故在哈埠某醫院私產一子、乃返本邑、仍居伯父家、今春該女生擬與王承重結婚、被王妻何景芬拒絕、該妻亦在該校充教師、故爲介紹成姦事後拒絕結婚、由口角而服鴉片、經伯父（王興恩）託鄰人請縣公醫劉君治愈、該時王承重接家來電云、父病危篤返里、爲父治喪、去後王淑綿之伯父接到康平縣福民診療所公醫樂永祥之信云、王淑綿之母在世之時、曾與樂某訂婚經本邑協和會劉文達之介紹人等語、日昨王承重由籍返方王淑綿急待結婚、朝夕不離、該師之宅、伊伯父報告警察署派警、由該師之宅將師生拘護帶署審訊、又在該生王淑綿行李包袱中檢查得該師王承重親筆情書多件、及未婚夫樂永祥信數件將來警察署如何懲處容訪再誌云

副縣長到富視事

【富錦】據聞新任副縣長野間忠藏氏、（前任懷德縣副縣長）今於六月四日午后乘德元輪船抵富錦埠頭登岸、當經縣長率全署官員冒雨歡迎下船後、因天晚宿於梅月旅館、復於本月六日、該縣長到署視事、並於午前十時經縣長介紹向全署官員訓話、謂敝人就是方才縣長介紹的野間忠藏氏、此次乃係第一次來到北滿、希望今後對於事務方面、願大家多加援助設施、並兼富錦地處邊防國境地區、諸般正待努力進行、惟吾一人之力有限、諸事均需大家彼此協助、總而言之不外人和及彼此援助共濟之意、於十一時訓話畢、各科日系全體滿系股長以上、赴公廳參見、並投名刺（名片）並於十一時半、由庶務科附引率赴各科巡視一次、藉日視事云云

商工會長暴利　被警查獲檢舉

（寬甸）驅光如駛、瞬即端陽、一般舊俗當此佳節、多備美肴、以酬辛勞、現在白麵奇缺、雖蒙政府發予、以恤民情、而民戶以官價購麵者、及麵來之第二日、即無處購買、不料商工公會長、兼街長之王連城、獨資設立長盛豐、竟以白麵居奇、暴利私賣、如金魚麵官價七元零三分、而彼售九元三角、茲賣與長領子屯民謝本成二袋被西門分所察獲、乃將其長子王成瑞拘送警署、（以彼係該號執事、）噫當此非常時期、身爲會長、宜如何以平抑物價、而免小肖暴利、嚴肅法令、以解民艱而該會長身爲首領、胆敢率先暴利、出此劣行、執意天網恢恢、竟而破案實在大快人心、是以弱小同胞、無不雀躍、感激警官公正、想當局對此知法犯法者、當不能漠視恂情、定必依法重懲、以儆效尤而伸民冤、究竟如何辦理、容訪再誌云、

兩小學生因故口角撕扯　先生赶到一脚踢個發昏

【白城子】縣立白城子國民優級學校、舍監性果（名隱）自入該校以來、對該校之學生等、時打即罵、又於月之十六日、有該校住宿生何實善者、於晚飯後、在院中以掌爲戲、不意伊身後有同學某生無形中彼其手碰、二人遂發生口角、後經週希生報告果某、伊竟不問起源、遂將何實善手打脚踢、正於告苦求容之時、果某又一脚、將何之小便踢傷、該生遂昏倒於地、而果 教師不以爲意、即回校去了、後經同學等看時見何實善之小便已傷、週希生見事關緊要以電話報告校長、校長聞知即同諸教師等赴宿舍、見該生小便受傷甚重、尿道不通、校長即令果某與伊醫治、次日小便少見愈幸好與性命無關、少年子弟、遠離鄉井來此就學、受此虐待、情極可憐、一般聞風者無不咬呀痛恨、似果某者、可謂教育界之傑出人材、如此殘忍手段、服務教職、想我白市之諸般行政正於力求完善之期、此等殘忍人材、或不能斬法懲處哉、結果容訪再誌

國婦開通常會議

【昌圖】本縣國防婦人會城內分會、於日昨（十九日）在東地局第一區協和分會議、開催本年第一次通常會議、其重要協議事項、（一）本支部長會議經過報告（二）五年度工作經過報告（三）六年度事業計畫、及選舉各區班長、參加浴員約二十名、由上午十時開會、至正午十二時始圓滿閉會云、

建國運動會盛況

【昌圖】本縣第八次建國運動大會、經縣當局決定爲本月二十四日（土）地點仍爲國民高等學校操塲、剋通知各機關、請贊助欵項、以共襄盛舉云、

體育欄

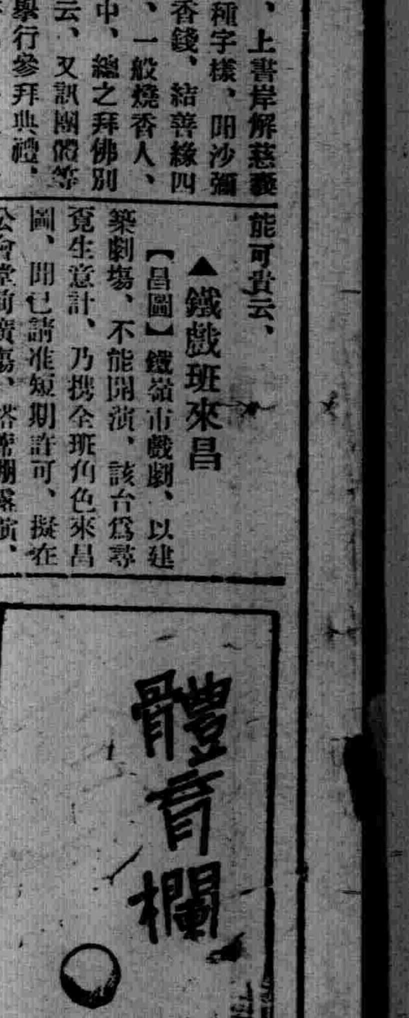

盛夏運動已開幕　奉天市民游泳賽　定廿五日盛大舉行

奉天市民游泳大會、因時屆盛夏、適於游泳、定於廿五日午后一時、在千代川公園游泳池舉行、希望參加者、於廿四日午前中可向該游泳池檢查處報名、比賽次目如左、

△一般（大人）

自由型五〇米、一〇〇米、四〇〇米、

伏泳　二〇〇米

仰泳　五〇米

△女子、小學生

自由型　五〇米、一〇〇米

伏泳　一〇〇米

仰泳　五〇米

此外尙有高跳、水球、横泳、模範泳法、又捉橘泳、捉牛奶糖泳等、

奉天滿洲隊　遠征哈爾濱獲勝

奉天滿洲國對哈爾濱滿倖棒球賽、二十日午後五時、在八區棒球塲舉行、至後半時、哈隊投手陣崩潰、以十三比二之成績、奉天隊獲勝、閉戰七時半、

奉天　300010153　31

哈爾濱　000000112

南滿棒球賽第一日　奉天隊勝安東隊

【鞍山專電】南滿棒球第一日、奉天對安東賽、午後四時、在山口（球）尾崎、高村、賀川四氏審判之下開始結局以九比二、奉天制勝、閉戰五時四十分、

【又電】滿洲野球聯盟南滿地區大會第一日、錦縣對撫順賽、廿一日午后一時、在鞍山神社下棒球塲舉行、錦縣先攻、結局以四比零、錦縣勝利、閉戰二時四十分、

總局隊冠軍　奉天女子排球大會

全奉天女子排球大會兼全滿都市對抗豫選會第一次賽、二十一日上午九時五十分、在總局中庭球塲開始、結局、總局隊優勝、閉幕十二時四十分、成績如左、

▲第一次戰

奉天電氣區（不戰一勝）工務局

第一女子國民高等學校　2｛21-11、21-18｝0　滿醫大病院

奉天電氣區　2｛11-10、17-21、21-11｝1　鐵道局

▲準決勝

總局　2｛21-17、21-12｝0　第一女子國民高等學校

▲優勝戰

總局　2｛22-7、21-16、18-21｝0　奉天電氣區

總局：前　村邊戶、吉渡城　中　田川川、石下石　後　城本田、舟藤池

電氣區：前　澤田橋、深栗石　中　藤岩村、西田島　後　田島、原廣堀

全体奉天足球循環賽　在A組滿鐵冠軍　B組則省署隊優勝

滿鐵奉天市事務局足球部主辦之全奉天足球循環決賽、B組維城隊對大陸隊比賽、二十一日下午一時、在滿鐵運動塲舉行、大陸隊棄權、維城隊遂不戰而勝、繼而豫定下午五時開始之A組滿鐵對五高、提前於下午三時十分舉行、結局滿鐵以六比一、堂堂勝利、至賽終了、於此A組滿鐵與B組省公署、各獲優勝、

◇A組

滿鐵　五｛4 2 / 2 1｝一　五高

滿鐵　16BK6　1GK6　5BK6　五高

奉天滿洲國軍敗北

【新京專電】新京滿洲國對奉天滿洲國棒球賽、於廿一日午後四時三十四分、在兒玉公園棒球塲舉行、因比賽勝敗不分、延長至十二次、以九比二、新京滿洲國隊勝利、閉戰七時二十五分、

新京　001001000000　7

奉天　100000100000　2

日滿對抗自行車奉天大會　南滿預選賽定期在奉舉行

日本自行車聯盟派遣之滿洲遠征自行車選手隊、定於八月上旬、在新京、哈爾濱、奉天舉行日滿對抗自行車競技大會之奉天地區大會、八月十日在國際運動塲舉行、先由體聯奉市事務局自行車競技部、預定七月十六日午後四時在國際運動塲舉行上項奉天大會出塲選手之預選會、目下進行準備中此奉天地區預選會、前此由安東省及錦州省要求參加、所謂南滿大會、豪華銀輪之爭霸盛況、必使滿洲人士、目眩心折也、希望參加之輪士、可於七月十日以前、向奉天市體育股提出添附住所姓名年齡照片之報名書、日滿對抗大會之項目及奉天預選大會之項目如左、

△日滿對抗自行車技奉天大會（八月十日）

項目、五百米、千米、三千米、五千米、一萬米、二千米團体選拔

△奉天預選會（七月十六日）

項目、五百米、千米、三千米、五千米、一萬米、

日角力表演　地址決定

日本角力協會在奉天之表演定於八月十五日盛大舉行、展開日本國技之豪華版、表演地址、決定爲淺間界舊青年學校運動塲、當即開始準備、並聞該協會借 市公署一樓一間房屋、着手萬般準備、

滋養豐富 質優價廉
兒童服之 活潑强健

森永牛奶粉

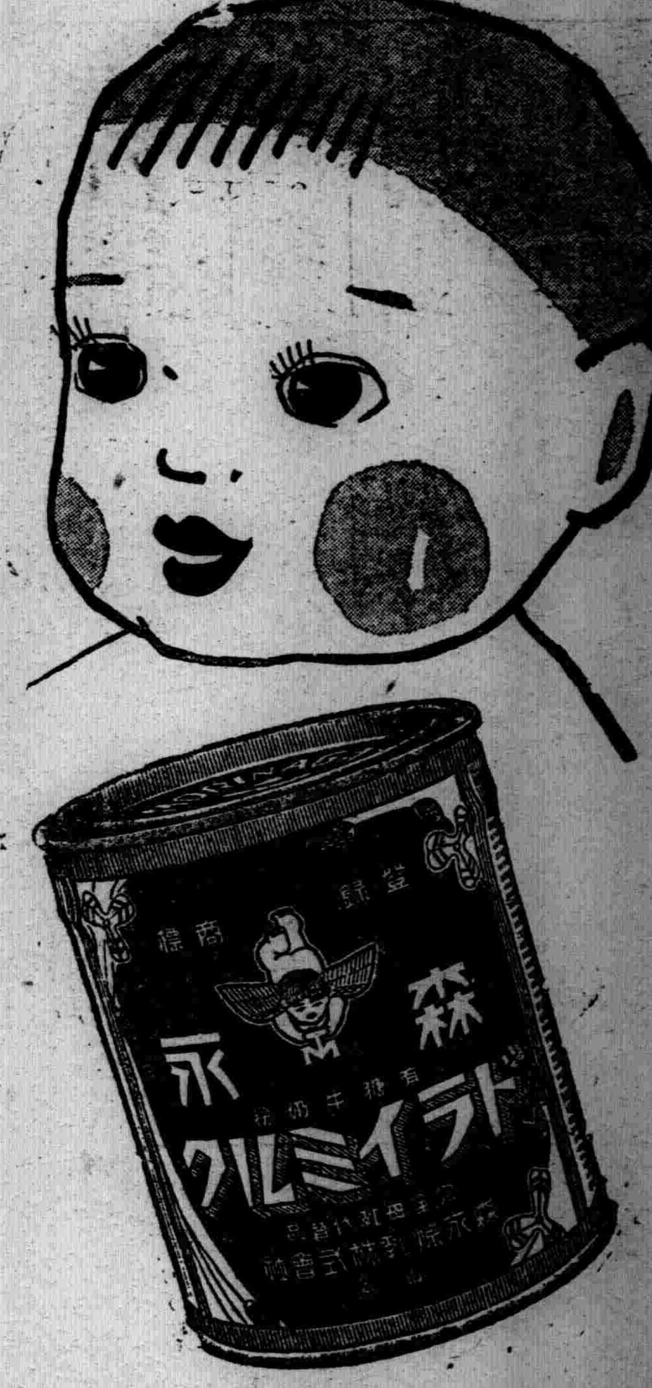

用法簡易 以開水冲之那可飲用也
◉特爲優待愛用者 罐內長期帶彩

世界馳名

「先生，你要药膏，是么？快買兜安氏馳名药膏，人人皆知此药膏最好，係何药房皆可買到。」

此藥膏所以到處風行之原因極為簡單蓋一經用之治療濕疹癬疥膿瘡創傷等等皮膚病後便知其優良之功效莫不向親朋稱道者也

兜安氏清血药水
為同樣可靠之治皮膚病內服药

兜安氏名貴出品 各大药房均有

O.-B.P.857

清毒止淋丸

【世傳專方屢驗能除花柳而免後患】此藥發明已久由經驗研究所得確能清血中之毒凡左列各症能完全根本治愈永不再犯君如患過左列各症服過各種藥或注射藥針未愈時請購服（清毒止淋丸）便知所言不謬也主治五淋白濁花柳梅毒歟便下疳魚口便毒楊梅入骨筋骨疼痛尿管刺痛小便淋瀝腎子腫大楊梅串身升天落後無論新得後犯均有特效定價每袋一元半打五元
均有代售倘無代寄 藥款先滙郵票十足郵費免收代金亦可
總發賣奉天大西城門外路北 九州大藥房

奉天萬壽堂參茸藥店

本堂開設奉天市已歷二百餘年發售生熟漢藥參茸飲片丸散膏丹藥酒宮膝品料真實價格低廉

▲特載數種藥品列後（成藥繁多備有丸散備覽函索即寄）

衛生寶 主治頭痛身熱昏迷眩暈嘔逆心煩毒火內熱服之清熱解毒功效甚速

女勝金丹 治婦女經血不調赤白帶下腰腹疼痛子宮寒冷久不受孕等症此藥最效

小兒清肺散 治小兒肺熱或風邪外襲以致咳嗽喘促痰涎壅盛等症服之甚效

參茸虎骨酒 主治中風中寒腰腿疼痛半身不遂筋骨痲木左癱右瘓等症

總號地址奉天市小東門裡大街路北 電話四—三一四五號

雙層化積膏 萬靈虎骨酒 特製至寶三腎丸

筋骨疼痛 胃脘腹痛 婦女血積 足手拘攣 半身不遂 陽痿囊縮 精關不固 腎虧腰痛 經神衰弱
四肢痲木 五積六聚 經血不調 筋骨痲木 腰腿背痛 婦女血寒 夢遺自遺 精神萎弱 淋濁疝氣
腰腿背痛 多年痞塊 經閉白帶 中風中寒 心腹疼痛 子宮寒冷 陽痿早洩 精乏髓空 下元虛冷
風寒濕痰 腎寒疝痺 每份壹氣 痿痺癱圓 腎寒疝氣 每瓶貳圓 房勞過度 氣力短捉 每盒參圓

外埠函購郵費不加惟虎骨酒至少須三瓶方能寄再信內裝【匯欵】票務祈掛號

總發行 奉天市鐘樓南路西 德潤堂藥局

榮養菓子 グリコ

發育…… 含有、堅固骨與齒的燐、即加爾叅姆、

含有榮養素八種

グリコ株式會社（東京・大阪・奉天）

汗疱 脚趾濕癢 治療劑

倘有苦惱汗疱的人
請即採辦一試!!

本劑係專治汗疱之聖藥 有芳香性 感覺極爲爽快 不污染衣服 因殺菌力强大而滲透性顯著 雖然汗疱(即白癬菌)潛伏於皮膚深層部 立刻滲透而殺滅病原菌 去濕止癢 使得汗疱完全治癒

【包裝】
一〇cc 一瓶裝
二五cc 一瓶裝
一〇〇cc 一瓶裝
五〇〇cc 一瓶裝

汗疱膚靈

製造兼總發售處 株式會社 塩野義商店 大阪市東區道修町三丁目
奉天支店 奉天松島町十四番地 振替口座奉天二七五五番

SP—新7

經濟與產業

昭和製鋼社債發行

決定二千五百萬圓發行

【新京】昭和製鋼所、爲增產計畫資金充當之起見、豫通日本興銀、於團側之間、因依抵押制、關于第三回社債二千五百萬圓之發行、豫爲折衝中、今次以左記條件、於日本興銀以下十一銀行、四日、信託承辦下、決發行社債、發行額二千五百萬圓、利率四分三厘、發行價格每百圓九十九圓七十五錢、期限十個年（二年据置）申込期日自六月十九日至二十一日迄繳付期日七月五日、

橡皮配給協議會

參集在滿三十社代表

【新京】滿洲內之橡皮悉以日本輸入爲充當、而全滿橡皮加工業者爲加工生產之滿洲橡皮工聯對各社實施配給、鑑橡皮資材之軍需、民需之重要性以一定方針企圖配給、則產業部來二十三日、在軍人會舘求全滿約三十社之膠皮工業會社關係者之參集、開催膠皮配給協議會、當日擬於產業部基幹旋之再生膠皮統制會社案、膠皮工聯案爲中心豫想審議、其他關于原料膠皮配給機構之强化、配給方法、經協議基業者必要量其他當日之結果、決配給統制之方向、

以日遊休設備移駐

洋灰需要謀充足

【新京】鑑北邊振興其他一般民需用之洋灰需要、急速增加之現況、各洋灰會社、甚政府之百萬噸增產計畫、專努增產、政府依機材關係不許可洋灰之新設備、以內地側遊休設備移駐樹立充當計畫、即現在日本側洋灰遊休設備、富國、岐阜、常盤、富山之各社合計約百萬噸、向滿洲使移轉、現在日本側之該設備在於建設途上、經商工省之許可、依日滿兩政府之斡旋、決定設備移駐、既關于移駐問題、有商工省之諒解大休成立之觀測、雖判明、可移駐百萬噸之遊休設備、對全滿洋灰會社之配給各社之需給或迄今日之生產量爲照、爲合理的配分實行方針、

華北蒙疆一帶鑛物資源調查

日側派遣教授學生團

【東京一日發】爲北支蒙疆一帶之鑛物資源視察調查之起見、興亞院、期今夏以東京工業大學教授、學生等組織之華北鑛業開發調查隊派遣、於現地亘於約一個月半、跋涉華北、蒙疆之鑛物資源地帶以依科學的調查、謀貴重精密的研究、材料蒐集、一行東京工業大學電氣化學教授武井武、機械工學科教授山田良之助、學生主事吉田和夫之三氏引率之下染料化學科二名、窯業科二名、紡績科三名、電氣化學科二名、機械工學科一名、電機工學科一名、建築科一名應用化學科一名總員十五名來月九日東京出發北京爲中心アルシ原料鹽類煤、鐵產地遊歷太原、大同、天津、青島、五原各地生產之狀態及施設等謀徹底的視察調查九月初旬歸京之豫定、團設代理武井教授說對大陸資源開發之國家的工業大學調查隊最初爲選定、頗光榮也、吾人傾注技術精神對此事業邁進、對國策遂行爲但及的盡少方針學生亦一同以大意氣込着手諸準備矣、

五月奉天重要商品市況

【奉天】依中銀調查五月中奉天重要商品市況如左、

一、綿糸布前月末爲原糸不足之一時的緩和策、存綿糸約一千俵之臨時配給、因配賦及分配量之事務複雜遂不見配給二塲帮呈休機狀態行市依然無視公定價格、爲闇行中現出又綿布亦因品薄少爲始終、人機、人絹買意抬頭行市反映日本內地漲機續狂騰中旬稍呈一休狀態下旬凡調視爲越月、

二、麥粉　本月入荷量、東洋粉三一、三四一袋、北滿粉一〇五、〇〇〇袋、輸入粉二四、五七〇袋、計一六〇、九一一袋、比前月約三萬袋減少觀一個月之需要量、見有四萬袋不足、因配給薄步呈困窮市中商內品薄少、爲閑散的闇行市、

三、砂糖　因前月華化行市之暴漲以大價本月亦華北帮爲買進、因內地之賣澁滯等上旬行市爲依然强調、中旬政府之抑制策及滿糖物大價防止賣有成妥、呈一服商狀爲平定下旬放賣薄 少以大價 平定爲越月、

四、麻袋　不關例年之端境閑散期、輸送不圓滑、因特產之異常漲起、成妥不見買溜多人氣旺盛、市塲依然現出品薄少狀態、入荷者爲四月之配給決定分約卅萬枚、行市月平定行市、

瀋陽縣之概況

瀋陽縣公署調查

二、道路

康德三年以來警備道延長七〇〇餘粁、因短期內之完成、而依技術方而觀察頗多遺憾之處本縣有鑑及此乃於康德五年十月樹立道路、橋梁五年計畫自康德六年起即實施整理、而期全部改良現在我縣境內主要道路有如左表、

路綫名	區間	延長（粁）	備考
奉天撫順綫	自富仁村七間房至禮仁村高家灣子	一四、〇〇	國道
奉天本溪湖綫	自榆樹台村渾河堡至慕義村唐家台	三一、五〇	準國道
奉天遼陽綫	自榆樹台村渾河堡至學禮村十里河	二八、〇〇	國道
奉天遼中綫	自懷信村寧官屯至忠信村彰驛站	二三、〇〇	〃
奉天新民綫	自裕國村大方工屯至建國村老邊	二五、〇〇	準國道
奉天法庫綫	自擊泰村三台子至裕泰村趙家窩棚	三〇、〇〇	國道
奉天鐵嶺綫	自文官屯村榆林堡至懿民村懿路	三一、五〇	國道

三、重要河川渡所

縣內橋梁尚未充實於夏季以渡舟運行冬季則交通繁華處設置秫稭橋以利交通全縣渡所較大者爲渾河渡所由縣行政科土木股直營對往來旅者不收費用而於車馬每次徵收五分渡費其他均係小規模者、茲將其概況列如左表

村名	河川	船種	經營
楊義村	渾河	木船	私營
楊官屯	〃	〃	〃
楊義村張家屯	〃	〃	〃
楊義村王家灣子	〃	〃	〃
復仁村	〃	〃	〃
李石寨	〃	木槽	〃
榆樹台村	〃	木船	〃
鐵匠村	〃	〃	〃
富仁村	〃	〃	〃
沙河村	渾河支流	〃	〃
建信村東古城子	〃	〃	〃
守信村	〃	〃	〃
渾河村	〃河	〃	〃
忠信村	〃	〃	〃
聖智村湯家房	〃	〃	〃
新開河	〃	〃	〃
縣公署	〃	〃	官營
計			

四、橋梁

縣內之橋梁多爲木質而共稱迦尙欠堅實每於洪水成災之際多行破壞致現交通斷絕狀態茲依縣內橋梁五年計畫力謀完備惟因現下時局、物質統制鐵材及洋灰配給困難關係仍施工架設木橋本年度之主要工事如左

工程類別	處所
橋梁	大義村揚台子、二新民、村灰山、沙河村林盛堡

▲治安

本縣治安向屬良好雖於康德五年七月中旬、由鄰縣潛入高維國海林海來等、三個匪團八十餘名乘青紗帳起之際據一二兩區跳梁跋扈當擧警察全力編成三個中隊受友邦中村部隊之協助從事徹底果敢之討伐結果陣中擊斃匪首海來副頭目青山並順者五名匪勢大創殆已全潰又於同年十二月二十四日爲擧海林以下四名前後得獲小槍三十餘枝擧銃十餘枝子彈五百餘粒於是本縣治安乃行確立、

▲警察

自康德四年十二月一日治外法權撤廢與附屬地行政權移讓之當時、接收日滿系優秀警察官、配置於警務科及各警察署警察之陣容乃爲之一大强化更於同時警務科增設、衞生股將接收之蘇家屯警察署與舊有之官立保警察署、合併改稱、爲蘇家屯警察署復於康五年三月一日基於地方治安關係將四方台警察署撤廢劃歸於祝家屯與蒲河兩警察署、管轄內由是警察之機構亦頓呈整備現在當縣於警務科（警務局改稱）、內設置五股更將全劃分七區 各警察署組織、

警察署—署長—分駐所及派出所
　　警務系
　　特務系
　　保安系
　　司法系
　　衞生系
　　—外勤監督

▲保健衞生

本縣對於縣民之保健衞生亟爲注意除由縣於各區設置診所以便人民無料治療外且對於開業之醫師亦依法取締以期掃除庸醫誤人弊至於阿麻藥之公營衞生思想普及等亦皆傾注全力着弁現茲將弁理狀況分述如左

一、醫業

全縣醫師統行嚴爲取締經查認爲合格准予登錄者計醫師三十二名、漢醫二百五十名共執行業務均屬良好、

二、阿片痲藥公營

查阿片鴉藥之斷禁乃爲重要國策之一本縣爲遵行國策於康德五年一月一日設置管煙所八處又於同年七月末日實施癮者、登錄共登錄數阿片癮者爲六九百九十名、痲藥癮者爲六十名此外對於密吸食及私販賣者嚴行取締努力檢擧一經查出即行懲處且對密吸食者送往救療所强制收容、

三、保健防疫

爲普及縣民衞生思想現正從事指導改良住民之私厠及建籍合理之公厠並極力改善不良井戶底實施妓女檢黴對於傳染病之類防汚物之掃除亦竭盡全力切實辦理

女性荷爾萌 婀閥好萌（オバホルモン）

月經不順

【主治】
結婚期（即二十歲左右之人）之
月經不順
月經稀少
月經痛
月經過多
神經衰弱

閉經期（四五十歲左右之人）之
頭痛、腰痛
眩暈、逆上
下腹痛
心悸亢進
四肢陰寒
耳鳴、失眠

婀閥好萌乃與國際標準品完全一致之女性荷爾萌、即爲女性健康維持上必需要之物質、其作用主能使女性發揮特有本色並調整一切月經障碍、改良血色血行、亢進新陳代謝等々。又本劑應用於乳汁分泌不足或減退、常習流產、妊娠惡阻等亦莫不有效。

（詳細仿單備索即寄）

【包裝】
片劑（百單位）二五片 一〇〇片
片劑（五百單位）二五片 五〇片 一〇〇片
注射劑（千單位）一〇瓦 二〇瓦 一〇〇瓦

各大藥房均有販賣

株式會社 武田長兵衛商店
總行 日本大阪市東區道修町
支店 奉天市春日町十三番地

8（5）55

止痛

頭痛 牙痛
眼痛 腰痛
經痛 背痛
外傷痛
及其他酒精
嗎啡等等中
毒症用之均
有特効
感冒時服下
三片旋即起
汗作用可於
一夜治癒
各處藥房均有代售
每盒藥價三角

好評嘖嘖之
哈郎止痛片
本劑一出
疼痛苦惱
悉行消滅

驅梅砒鉛注射藥
密拉奴鉛
Milaneuen

救治梅毒永不再發
絕對無痛價格低廉

本品係LIPOID（類脂肪體）可溶性、故經用吸收迅速、不留硬結、且因構成分子之作用絕不痛疼、洵爲梅毒治療中難得之優劑、所以近界最廣泛賞用者也、
適應…梅毒各期、神經梅毒、FRAMBOESIA
日本陸軍藥局方收載
各大學教授實驗推奬
滿洲醫大請鑑病院均採用
◆奉贈文獻◆

包裝 二拾管裝 五拾管裝 一〇〇瓶裝

製造發行總發賣
吉萬商店
大阪市東區平野町二

電影新歌
銀花集
裝璜美麗

一二三四五集
每集三角二分 郵費在內掛號八分

發行所 正大書局
奉天中街廣生堂胡同

各埠均有代售

大連汽船出帆

◇開往天津
◇北京丸 六月廿四日
◇長平丸 六月廿五日
◇開往青島上海
◇大連丸 六月廿五日
◇奉天丸 六月廿八日
◇開往基隆高雄
◇山西丸 六月廿三日
一、上海航路上午十一時開船改爲正午
一、台灣航路下午四時開始改爲同五時
芝罘威海衞濟津雄基船票發售處
日本國際觀光局奉天支局
大和旅舘出張所
城內分所電三一四六一一
哈爾濱新京各地日本觀光局

日阿波共同汽船 大連出帆

◇開往芝罘
◇十八共同丸 六月廿五日
◇開往仁川鎭南浦
◇天龍川丸 六月廿四日
◇開往天津
◇奄美壽 六月廿七日
◇開往芝罘威海衞青島
◇利運丸 六月廿五日

阿波共同汽船會社 電話二一五〇〇一

急告！全滿 贈送！ 樣品

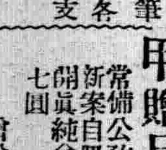

萬年筆 三種各 一萬支 （各校學生及公務用）

甲贈品
常備公務用最高級新案自吸水式十四開眞純金筆頭原價七圓
贈送三只收運稅

乙贈品
日常携帶男女同用經濟第一使用耐久眞十四耐酸金筆頭原價三圓
贈送一只收運稅

丙贈品
置案旅行用特大型辦公最宜量增加數倍長書文墨水不容乏手力原價五圓五角
贈送一只收運稅八角

特典
如一次購滿十支或介紹十人以上即贈送本牌一支（即買十支送一支）

現在萬年筆工廠大犧牲贈送樣品一萬支以作宣傳紀念全滿各界遇此良好機會勿錯過（購買方法）但一支要二分郵票過一支要郵匯【外埠函購】但須每支加郵費一角二支以上註文（代金引換可以辦理）

滿洲國總代理宣傳
國際洋行萬年筆部
安東市官電街十三號鴨江春後

軍警商工各界人士、斷言！品質能保險五年以良品表示信用爲暢銷全滿大計

補血 强壯
赤玉牌葡萄酒
百杯健康 千杯延年

諸位兄弟姊妹
們 我以前很
衰弱 因爲喝
了赤玉葡萄酒
身体與面色
都十分好起來
請倆們嘗試一
番吧！

13

治療之福音
淋病
强力內服劑
不老可兒
プラゴール

醫術界之光輝
二個「若司羅富耳」所有 H_2◇SO_2NH◇$SO_2N(CH_3)_2$新化合
世界各國權威者贊爲難能可貴之有効良藥

治淋之特點
一、服用後於最短期間將深部之淋菌完全殺滅
一、止住排膿放尿時疼痛消滅淋後的根治効果
專治急性淋病、慢性淋病、婦人尿道炎、睪丸炎、子宮內膜炎、攝護腺炎、豫防傳染、
用量 一回二錠一日三回食後服用
藥價 二〇錠（三元五角） 五〇錠（八元） 一〇〇錠（一五元）

○各大藥房均有出售○
植村製藥總廠
京城府新堂町

東安電影院 電話2.3542

今日接演
十七集
火燒紅蓮寺

◇劍仙俠客越戰越多◇
◇集集有特別的精彩◇
◇鬪法鬪寶越出越奇◇
◇驀驀有驚人的特色◇

騰雲駕霧
來去無蹤
劍光刀影
光耀奪目

走遍天下無敵手。。
獨霸銀壇第一聲。。

胡蝶
鄭小秋 主
夏佩珍 演

下期接演
十八集

端午節特選新貢獻

雲閣電影院　兩院同時開映　天光電影院

六月 (1)十九日 (2)二十日 (3)廿一日 (4)廿二日 (5)廿三日 公映

袁美雲　金焰　梅熹　李紅　韓蘭根　葉小珠　主演

情天血淚

獻給情慾中的青年男女 修正戀愛經根本眞諦

愛情到了陰霾之下　父母不体諒於子女

私奔不能認爲光明　自殺不能算是出路

新華有聲對白巨作

時間

天光	雲閣
1 午前十一時開	1 午前十二時開
2 午十二時	2 午前十一時
3 午前九時	3 午前十時
4 午十二時	4 午十一時
5 午前十一時	5 午前十二時

光陸電影院　城內中街　CAPITOL THEATRE

新華影業公司耗資巨萬出品科學恐怖偵探對白歌唱新片

亞洲電影院　小西關電車路

亞州聲明　長短期優待券末天二十三日有効團體票無効

光陸聲明　長短期優待券末日有効・優待半價時間暫停・團體票一人二枚一次入場有効・

化身人猿

演期　十九日　二十日　廿一日　廿二日　廿三日

王引　談瑛　主演

陸露明　王乃東　姜修　張婉　演

科學博士誠懇研究弄得神出鬼沒！

化身人猿叱嘯震天鬧得地覆天翻！

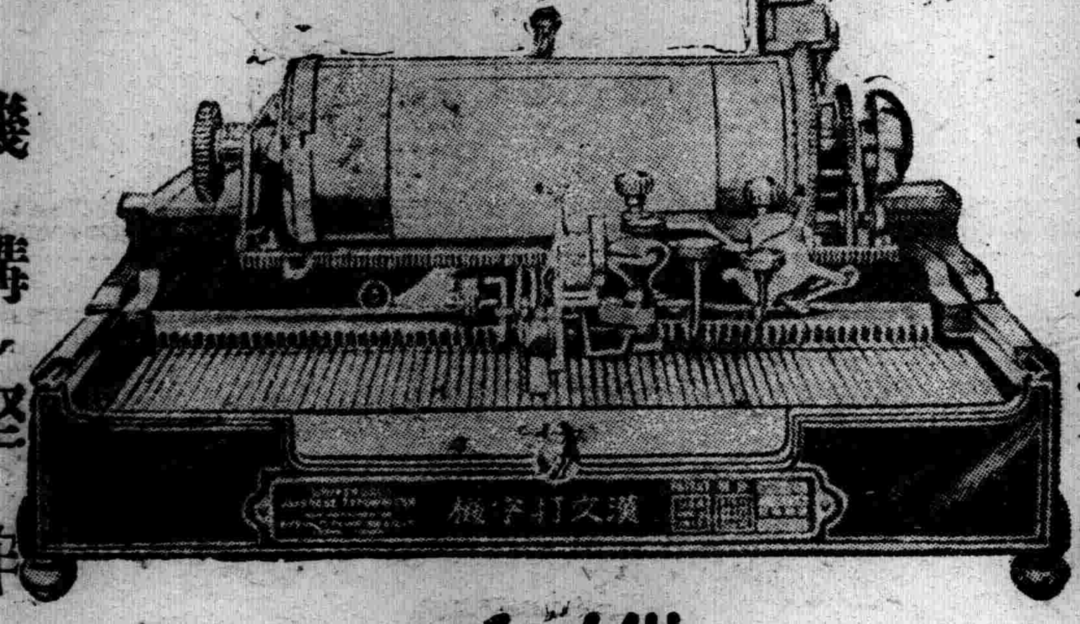

裝璜精巧　運用靈便　機構堅牢　價格低廉

縱横自在　漢文打字機　日文歐文併用

現代事務室中之大問題

時代演進、事務繁增、各種事業之競爭、亦日加劇烈、舉凡公文信件之傳遞記錄要以敏捷明瞭、方不致步人後、惟是舊日之人工繕寫、其能率之微弱、乃成今日事務上一大問題焉、且漢文字體繁異、果秉筆濡毫、求其字瑞行整、已非易致、再冀敏捷、欲達此一目的、非打字機不能、即今舍此而外、別無捷徑、決此問題之利器也、本公司創製最新式漢文打字機、機構堅固、與西文打字機其功用同等

漢文打字機

購買一架陳列廳前、生輝滿室、匪特裝飾之品、諸案頭便利非常、誠文明之利器也、一架能代三名書記、並每分鐘打五十餘字、近來各官廳機關銀行會社商會學堂文人學士購用者紛至沓來、如蒙光臨不勝歡迎之至、本公司現有專門打字員待聘、如有需用此項人材者請與本公司接洽可也

◇漢日歐文併用打字機之特徵◇

一、構造堅固經久耐用
二、長短捲紙筒能隨時任意撤換
三、横打竪打俱備
四、長打字時若欲退回原位置備有按鈕之即得
五、縱横字之間隔及插入日文歐文字等均可隨意變換
六、文字排列可隨意變換
七、打字位置極爲準確
八、反動件鋼字之弊打字速度極快、保永久使用文字盤等均極堅固可

漢文打字機製造公司

本社　東京

代理店

支店　大連市山縣通一〇五

出張所

新マツダランプ

天威牌

（二重螺旋纖條）

最新型天威牌電泡

二層捲線的電泡

同量電力增光二成

製造廠

滿洲東京電氣株式會社